Desfeita numerosas vezes a mentira injuriosa, os hypocritas e levianos insistem certos que da calumnia algum effeito fica. Não é verdade que a Camara tenha augmentado os subsidios do presidente da Republica, que são os mesmissimos do presidente da Republica seu antecessor no regime extincto em 1930. O sr. Getulio Vargas é um dos chefes de Estado com menores subsidios no mundo. Ganha menos que muitos gerentes de bancos e companhias particulares, menos que o sr. General Leite de Castro em villegiatura na Europa, menos de metade dos seus embaixadores no planeta a fóra. O sr. deputado Lemgruber Filho provou hontem na Camara que os deputados do antigo regime recebiam 53 contos por anno. Os da Constituinte de 1934 tiveram 39 contos. Aos deputados da actual sessão legislativa tocaram 42 contos e 450 mil reis. O subsidio votado para a proxima legislatura é de 39 contos por anno. Um representante da Nação, devendo abandonar todos os seus interesses nos seus respectivos Estados, terá a paga de 3:250$000 por mez, isto é, menos do que um major, tabella Guedes, posto que fica a meio caminho da carreira militar!

Bibliotheca Nacional
Av. Rio Branco, 219

16 PAGINAS 100 REIS

Diario Carioca

Fundador: J. E. DE MACEDO SOARES

16 PAGINAS 100 REIS

Praça Tiradentes n.° 77 | Rio de Janeiro, Quinta-feira, 18 de Abril de 1935 | Anno VIII — Numero 2.066

"Sou e Serei Sempre Pela Ordem e Pela Disciplina, Dentro da Lei e do Respeito aos Poderes Constitucionaes" - Affirma o Chefe do Estado Maior do Exercito

Boletim n. 91

Evidentemente já estava tardando uma palavra sensata, leal e honrada que, partindo autorizadamente do seio do Exercito, desfizesse a cortina de fumaça propositadamente engendrada por conhecidos ambiciosos politicos com o intuito de inimizar as classes armadas com os poderes civis da Nação e na esperança de tirarem dessas intrigas uma vantagem pessoal.

Foi pois muito opportuno o boletim n. 91, do commando da 1ª região militar. Serenas, e incisivas as palavras do sr. general João Gomes resalvaram ao mesmo tempo a dignidade do Exercito e os melindres da Camara dos Deputados.

Fizemos ha tempos a facil previsão de que a actual legislatura não teria vagar para discutir e votar uma lei da magnitude do reajustamento dos vencimentos civis e militares. Ao contrario do que imaginavam o sr. ministro da Guerra e os generaes que ultimamente reuniu no seu gabinete — a questão comporta a mais ampla discussão e não terá "solução immediata nem definitiva".

Viu-se logo, não obstante a algaravia das entrevistas e as indiscreções ameaçadoras dos jornaes, que a Commissão de Finanças da Camara não aceitaria o parecer do sr. Waldemar Falcão nem a tabella do sr. general Guedes da Fontoura. E tambem ficou logo demonstrado que no recinto surgiria o firme proposito de uma séria resistencia para se manterem intactos o prestigio e a autoridade do Poder Legislativo. Evidentemente uma simples parada não arrancaria o voto da Camara e quem pretendesse assumir a sinistra responsabilidade de subverter a ordem legal com tão lamentaveis pretextos encontraria fatalmente na vontade unanime da Nação o castigo justo e merecido.

Felizmente o sr. general João Gomes viu claro que despeitados e interesseiros procuravam dividir as classes militares, cavando entre ellas e o meio civil "um dissidio grave e descabido, por infundado".

A Camara dos Deputados que, positivamente, não dá um voto premida por qualquer ameaça, dará entretanto ao governo constitucional do paiz e ao presidente da Republica sr. Getulio Vargas todas as provas de seu apoio e solidariedade politica. Sem nenhuma difficuldade, portanto, esta legislatura ou a que lhe seguirá no proximo 3 de maio — votará um projecto equitativo, sensato e prudente. Dará aos servidores militares e civis os vencimentos correspondentes aos actuaes indices do custo da vida, satisfazendo uma aspiração justa e razoavel.

Desde que está fixada a orientação do chefe do Estado no problema em apreço, não ha duvida nenhuma que a maioria governamental da Camara o resolverá opportunamente da melhor fórma possivel.

O sr. general João Gomes rectificou a attitude militar no caso, pondo-a no terreno da confiança reciproca, unico em que se hão de entender os poderes da Republica e as forças armadas que os servem. Não ha nada a acrescentar ao que exprimiu no seu boletim o illustre sr. general João Gomes. Esperemos que a attitude do Exercito corresponda fiélmente a que acaba de assumir seu illustre chefe. O Exercito silencioso, forte na sua disciplina, desinteressado no seu patriotismo — é um estimulo e um exemplo que o governo e a Nação não podem desprezar, fazendo-lhe meticulosa justiça.

J. E. de Macedo Soares

O Gal. João Gomes Informa Que a Nota Hontem Publicada Sobre a Reunião dos Generaes Não Foi Redigida Por Elle

O sr. general João Gomes escrevendo a nota no Ministerio da Guerra

Virá Um Augmento Provisorio Até Major

A reunião na Commissão de Finanças

Noticiou o DIARIO CARIOCA, ante-hontem, que na reunião secreta dos generaes, realizada no Ministerio da Guerra, na segunda-feira, ficára decidido que o general João Gomes redigiria a nota destinada á imprensa. Publicámos uma photographia do commandante da 1ª Região Militar, no momento em que, rodeado de collegas seus, redigia a nota em questão. Adeantámos, ainda, que o general Góes Monteiro promettera mandar distribuil-a logo depois á reportagem. Tal não occorreu, porém, pois o ministro da Guerra saiu do seu gabinete para a Estação Pedro II, onde foi abraçar o almirante Protogenes Guimarães, que regressava inesperadamente de São Lourenço. Daquella gare dirigiu-se o general Góes Monteiro á sua residencia. Ali jantou e saiu logo para assistir, em companhia de sua familia, a uma sessão de cinema na cidade.

Se os matutinos de ante-hontem não puderam publicar a nota sobre a reunião dos generaes, apesar dos ingentes esforços desenvolvidos nesse sentido, tam-

(Continu'a na 11ª. pagina)

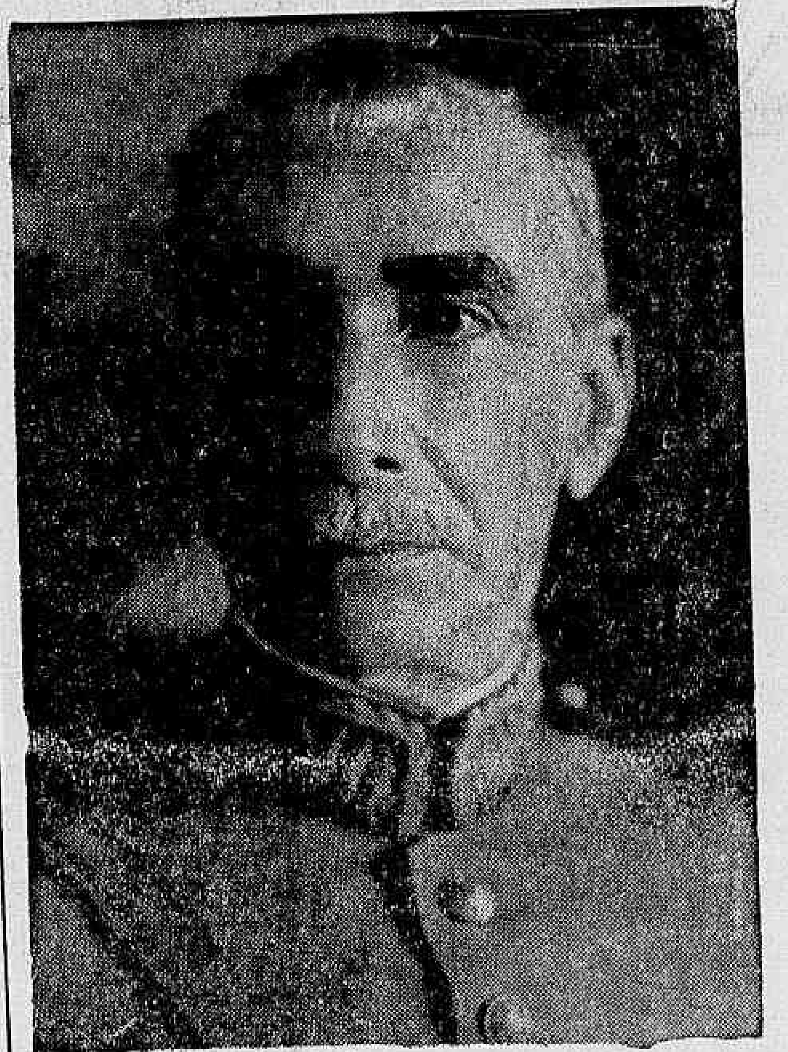

Sr. general João Gomes Ribeiro Filho

A Ordem do Dia do General João Gomes

O general João Gomes Ribeiro Filho, commandante da 1ª Região Militar, baixou hontem as seguintes ordens do dia no boletim diario do Estado Maior da Região:

"Vencimentos Militares — E' obrigação deste com-

(Continu'a na 11ª. pagina)

A Attitude do General Olympio da Silveira

O gabinete do ministro da Guerra enviou-nos a seguinte nota:

"Tendo sido publicada, num matutino de hoje, uma versão sobre a reunião dos generaes, attribuindo ao general chefe do E. M. E. attitudes que este não provocou, s. ex. dirigiu a seguinte carta ao titular da Guerra, na qual fica esclarecida a posição verdadeira em que se collocou na referida reunião:

"Rio, 17 de abril de 1935 — Prezado camarada e sr. ministro. — Na Edição de hoje do "Correio da Manhã" ha uma referencia ao

(Continu'a na 6ª. pagina)

O Sr. Lemgruber Filho Defende a Soberania do Legislativo

COMO O DEPUTADO FLUMINENSE RESPONDEU A NOTA DO GABINETE DO MINISTRO DA GUERRA

As Classes Conservadoras e Trabalhistas Protestam Contra o Augmento de Impostos — Hoje e Amanhã Não Haverá Sessão na Camara dos Deputados

Os trabalhos da Camara iniciaram-se, hontem, sob a presidencia do sr. Antonio Carlos. Sobre a acta falou, em primeiro, o sr. Mozart Lago, que agradeceu ao ministro da Guerra, a resposta ao seu requerimento de informações sobre a fraude no alistamento "ex-officio" das repartições militares, confirmando a denuncia que formulára, em tempo, da tribuna daquella casa legislativa. Aproveitava, no emtanto, disse, a opportunidade, para declarar que já recommendára aos seus amigos, houvessem como para todos os affeitos passado em julgado, a questão das fraudes no alistamento carioca, pois que de nenhuma fórma concorrerá para que, após o premio conferido aos magnatas que a inspiraram e urdiram, sejam punidos os humildes artifices que apenas a materializaram. Estava certo de que o tempo, sem o auxilio de mais ninguem, vagaroso, mas eloquentemente, haveria de confirmar,

(Continu'a na 6ª. pagina)

"A SÃO PAULO" Companhia Nacional de Seguros de Vida

SUCCURSAL NESTA CAPITAL: AVENIDA RIO BRANCO N.° 131 — 1° ANDAR

Directores — DR. JOSE' MARIA WHITAKER
DR. ERASMO T. DE ASSUMPÇÃO
DR. J. C. DE MACEDO SOARES

A proxima viagem do sr. Getulio Vargas á Argentina

BUENOS AIRES, 17 — (U P.) — Annuncia-se que todas as unidades principaes da esquadra argentina permanecerão á altura de Buenos Aires durante a vista do sr. Getulio Vargas. Essas unidades irão ao encontro da esquadra brasileira quando entre em aguas argentinas, dando salvas de tiros em homenagem do Brasil e escoltando-o ate o porto

O JURY

OS JURADOS SORTEADOS

Foi feito, pelo juiz Magarino Torres, presidente do Tribunal do Jury, o sorteio dos jurados da sessão do mez de maio proximo tendo sido sorteados os seguintes: Alfredo Vianna Filho, Antonio Vianna de Souza Jair Candido Barbosa da Costa, Argeu Xavier da Silveira, Aristarcho Lopes da Silveira, Arnaldo Guinle, Belarmino Ferreira Lima, Bento Malafaia Eugenio de Souza Brandão, Getulio Luiz da Nobrega, Honorio dos Santos Pimentel, José Maria de Araujo, Nair Paula Barata Ribeiro, Maria Niliech Miguel Dias, Milton Barbosa Gonçalves, Enéas da Fonseca Ramos, Orlando Calasas, Oswaldo Wadington, Plinio Olympio, Raul Penna Firme, Raymundo de Faria Abreu, Sebastião Tavares de Lacerda Thomaz Campbell Junior e Walfrido Bastos de Oliveira Filho.

As Inspecções do Director Regional dos Correios e Telegraphos

O director regional dos Correios e Telegraphos do Districto Federal, esteve, hontem, 15 do corrente, em visita de inspecção ás agencias daquella repartição de Santa Thereza, Avenida Gomes Freire, Pedro II e rua do Senado. Em cada uma daquellas repartições, s. s. tomou diversas providencias para o bom andamento dos serviços postaes-telegraphicos.

A presidencia do Club Naval

O DESEJO DE TREZENTOS SOCIOS

Sr. almirante Isaias de Noronha

Cerca de 300 socios do Club Naval, considerando os relevantes serviços prestados pelo almirante Isaias de Noronha, na sua presidencia, resolveram lançar a candidatura daquelle official para continuar na presidencia daquella agremiação durante o periodo de 1935-1937.

Além de colher o menor ainda foi sobre o muro

Impressionou vivamente a todos quantos se encontravam no local o desastre occorrido hontem á tarde na rua Nabuco de Freitas. O menor Luiz Silva Menezes, quando procurava atravessar aquella via publica, foi colhido pelo auto de praça 6.769, soffrendo fractura da perna direita e outras lesões. O motorista, ao que se diz, ainda pretendeu evitar o desastre, occasionando um segundo accidente. E' que, desviando o auto, foi sobre o muro proximo, derrubando-o.

A pequena victima, que apenas conta sete annos de edade, e reside com sua familia á mesma rua, depois de receber os curativos de urgencia no Posto de Assistencia, foi removida para o Hospital de Prompto Soccorro.

Caiu do bonde e fracturou varias costellas

Foi, hontem, á tarde, victima de um lamentavel accidente que quasi lhe ia custando a vida, o conhecido caricaturista, Martiniano Alves de Araujo Filho.

Ao tomar um bonde em movimento na rua Senador Pompeu, Martiniano, foi de encontro a um balaustre, soffrendo em consequencia, uma forte contusão no hemithorax direito e fractura de varias costellas.

Soccorrida pela Assistencia Publica, a victima retirou-se após os curativos.

A Camara Municipal Em Sessão

Tomou posse hontem o vereador da Frente Unica Alberico de Moraes — Requerimentos de informações — Debates agitados em torno do augmento dos vencimentos dos funccionarios civis e militares — A Camara Municipal não funccionará hoje, amanhã e sabbado

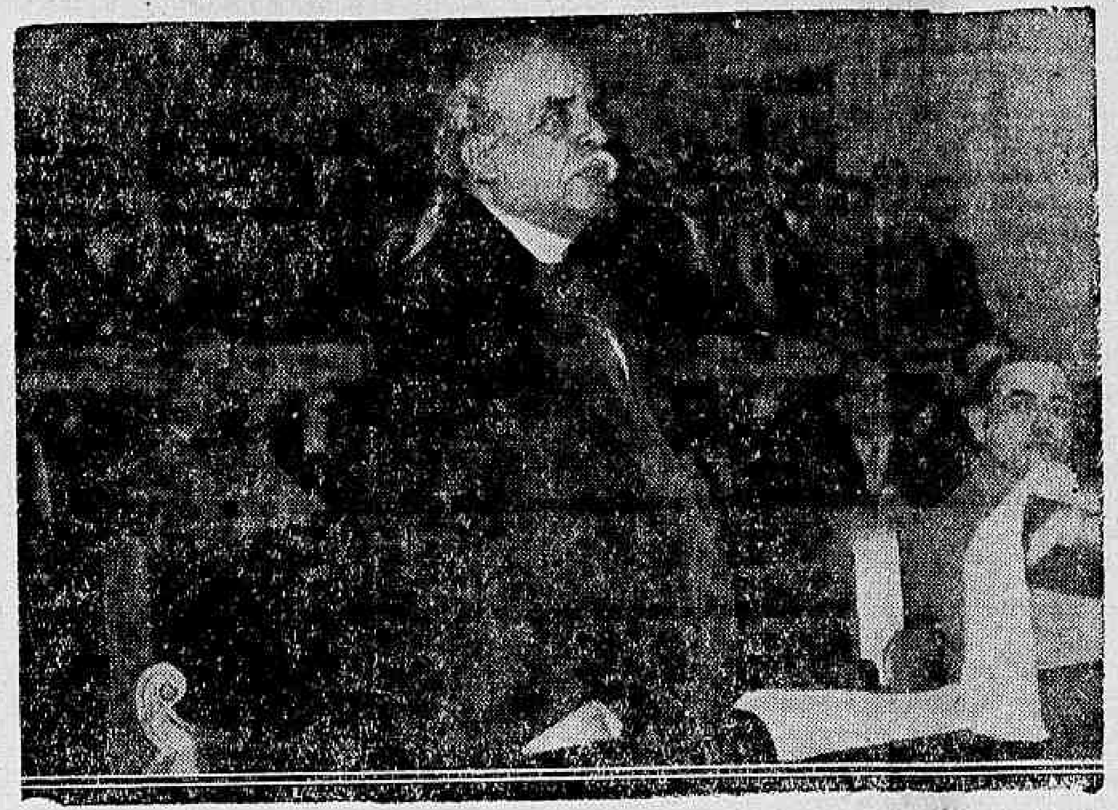

O novo vereador, sr. Alberico de Moraes, quando falava, hontem, na Camara Municipal

A Camara Municipal do Districto Federal realizou, hontem, a sua 9ª sessão extraordinaria, que teve inicio ás 14 horas, sob a presidencia do sr. Ernani Cardoso, vice-presidente, secretariado pelos srs. Moura Nobre e Attila Soares.

O 2º secretario procedeu á leitura da acta da sessão anterior, tendo falado sobre ella o vereador Heitor Beltrão, solicitando da mesa uma rectificação, em determinado ponto do seu discurso da sessão anterior.

Submettida a votos foi approvada a acta.

NÃO HAVERA' SESSÃO HOJE, AMANHÃ E SABBADO, NA CAMARA MUNICIPAL

Na hora do expediente foi apresentado um requerimento assignado pelos vereadores Corrêa Dutra e Moura Nobre, pedindo que, por intermedio da mesa, fosse consultada a Camara se concordava com a não realização de sessões nos dias 18, 19 e 20 do corrente.

A' vista do requerimento, a Camara approvou por unanimidade o pedido.

PARA SER RESPEITADA A DENOMINAÇÃO DE PRAÇA BARÃO DE DRUMOND

O vereador Jorge Mattos apresentou á mesa o seguinte requerimento: — Requeiro que a Mesa providencie junto á Inspectoria de Concessões, no sentido de que as companhias de transportes respeitem a denominação de Praça Barão de Drumond e não praça 7 de Março, como ellas a estão denominando".

TOMOU PO'SSE O VEREADOR ALBERICO DE MORAES

O presidente Ernani Cardoso communicou á casa achar-se sobre a mesa o diploma do sr. Alberico de Moraes.

O vereador Heitor Beltrão pediu a palavra e propoz a nomeação de uma commissão para fazer introduzir no recinto o novo vereador.

O presidente nomeou os vereadores Heitor Beltrão, Rocha Leão e Moura Nobre para a referida commissão, que introduziu no recinto o sr. Alberico de Moraes, debaixo de uma salva de palmas.

O vereador da Frente Unica, a convite do presidente, prestou o compromisso regimental.

O dr. Jansen Muller, fala para saudar em nome do Partido Autonomista e no seu proprio o novo vereador.

A seguir, o sr. Heitor Beltrão pronunciou o seguinte discurso de saudação ao velho politico da cidade:

Sr. presidente, quero dizer, desta tribuna, a Alberico de Moraes, da ansia, em que estava de o ver aqui. Eu, que sou soldado razo do Partido, fui destacado, em primeiro logar, para occupar o meu posto da trincheira. E vim cumprindo o meu dever como pude e me permittiram as minhas possibilidades de recruta. Chegando aqui, faltava-me tudo, principalmente a experiencia e a collaboração de Alberico de Moraes; assaltava-me, principalmente, a duvida quanto á facilidade que eu encontrara para exercer, desassombradamente, o meu mandato, no ambiente que por ventura esperava na Camara Legislativa Municipal.

Entretanto, — e é isso que desejo dizer a Alberico de Moraes — senti, com verdadeiro regosijo, que outros são os de evidente cultura politica, no momento, nesta Casa. Digo-o com verdadeiro enthusiasmo, e insuspeição, referindo-me á compreensão civica que domina todos membros desta Camara comquanto eu viesse constituindo minoria e esse erguimenot ter sido, pois desde logo, proporcionado pela maioria. Fui recebido com carinhoso estimulo pelos nossos adversarios politicos...

O SR. ALBERICO DE MORAES — Tive noticia disso com grande prazer.

O SR. HEITOR BELTRÃO — ...acolhida esta verifico-o agora que não era pessoal, mas de educação civica, pois está sendo recebido, com as mesmas attenções, o nosso novo e admirado companheiro Alberico de Moraes.

O vereador Alberico de Moraes pronunciou um discurso de agradecimento aos seus collegas, declarando no fim que falaria opportunamente sobre a situação do Brasil.

Fazendo uso da palavra, o sr. Henrique Maggioli fez varias considerações sobre a personalidade do sr. Alberico de Moraes.

O REAJUSTAMENTO DOS VENCIMENTOS DOS FUNCCIONARIOS PROVOCA LONGOS DEBATES

O presidente da Camara Municipal submetteu á apreciação do plenario, os requerimentos numeros 21 e 22 de 1935, que foram approvados.

O vereador Attila Soares, passa a commentar a indicação n. 5 da autoria do sr. Henrique Maggioli, apresentada e approvada na sessão anterior. O orador é aparteado insistentemente pelos vereadores Henrique Maggioli, Tito Livio, Frederico Trota, Ruy de Almeida e Moura Nobre.

Falou o sr. Tito Livio demoradamente sobre o reajustamento dos funccionarios civis. Sobre o mesmo assumpto, fizeram uso da palavra, num ambiente agitado, os vereadores Henrique Maggioli, Jansen Muller, Clapp Filho e Ruy de Almeida.

DR. JOSÉ DE ALBUQUERQUE
CLINICA ANDROLOGICA
Affecções venereas e não venereas dos orgãos sexuaes do homem. Perturbações funccionaes da sexualidade masculina. Diagnostico causal e tratamento da
IMPOTENCIA EM MOÇO
RUA 7 SETEMBRO, 207 De 1 ás 6 horas

UM ALFAIATE VORONOFF
Faz do terno velho, novo, virando pelo avesso, tambem concerta e reforma roupa, faz terno de casemira, feitio 80$ e de brim 40$. Rua Ledo, 66, antiga São Jorge.

Doenças do coração e dos Vasos
DIAGNOSTICO ELECTRO-CARDIOGRAPHICO.
Dr. Olyntho de Castro
ASSISTENCIA DE CLINICA MEDICA DA UNIVERSIDADE.
Diplomado pela Clinica do Prof. Vaquez, de Paris.
Consultorio - 7 Setembro, 94, 4º andar — segundas, quartas e sextas, ás 3 horas. Phone: 22-4065.
Residencia: — 486, Laranjeiras — 25 3822.

A IMMORTAL SERENATA QUE FOI INSPIRADA DE UM BEIJO, NA GENIAL MOCIDADE DE FRANZ SCHUBERT !
SEGUNDA-FEIRA REX

O Escandalo da Compra de Aviões

O CONTRATO DA CASA MAYRINK VEIGA S|A COM A DIRECTORIA DE AVIAÇÃO MILITAR

Foi Permittida a Garantia Bancaria em Substituição aos Depositos no Thesouro ou C. Economica

Tendo sido submettida á consideração do ministro da Guerra uma carta em que a Casa Mayrink Veiga S|A pede converter em garantia bancaria um deposito a que estava sujeita, no Thesouro Nacional ou Caixa Economica, deu aquelle titular o seguinte despacho: — "Em face do que suggere o director da Aviação, fica o mesmo autorizado a aceitar a garantia bancaria no valor que julgar conveniente em substituição aos depositos que deveriam ser feitos no Thesouro Nacional ou Caixa Economica. Tão logo seja feita a carta de garantia deve ser feita a necessaria communicação para que cessem os effeitos do meu despacho anterior."

A CARTA DO BANCO DO COMMERCIO E INDUSTRIA A' DIRECTORIA DE AVIAÇÃO

Foi a seguinte a carta que o Banco do Commercio e Industria dirigiu a Directoria de Aviação, como garantia bancaria das obrigações da Casa Mayrink Veiga S|A:

"Fazemos a presente em fórma de "Garantia Bancaria" com o valor até o limite de 800:000$000 (oitocentos contos de réis) afim de attender ás obrigações que a Casa Mayrink Veiga S|A vier a assumir para com a Fazenda Nacional, resultantes de contratos que assignou com essa Directoria de Aviação, em 1932, compromisso que este Banco garantirá em final decisão, aguardando, no que diz respeito á sellagem dos mesmos contratos, o pronunciamento da Recebedoria do Thesouro, em parecer sobre o assumpto.

Com os protestos de nossa elevada consideração e subido apreço, nos subscrevemos. De v. ex. attentos servidores. (a) Trindade — pelo Banco do Commercio e Industria do Rio de Janeiro."

TOSSES? BRONCHITES?
VINHO CREOSOTADO

ALLELUIA!
Deslumbrante Baile a Fantasia
CASINO ATLANTICO
INGRESSO COM DIREITO A MESA 80$
Tel. 27-5335, 27-6256 e 27-6433
Hoje e amanhã o Casino não funccionará

Procurando encrenca
Spencer TRACY
Jack OAKIE
e
CONSTANCE CUMMINGS

A nova dupla do riso. Terremotos. Incendios, Desastres, Greves, nada póde interromper o serviço telephonico e o bom humor destes heroes
HOJE no PATHE

CLINICA DE VIAS URINARIAS
Dr. Samuel Kanitz
Membro da Sociedade de Urologia da Allemanha, ex-assistente dos professores Lichtemberg, Lewin, Joseph, de Berlim e Haslinger, de Vienna. Especialistas em doenças dos Rins, Bexiga, Prostata, Urethra, Doenças de Senhoras, Diathermia, Ultra Violetas, Consultorio: 7 de Setembro, 42-Sob., das 13 ás 17 horas. Phone: 23-3531.

Porque não vencer na vida tornando-se um forte?

NUNCA E' TARDE

PARA TRANSFORMARMOS UM ORGANISMO DEBILITADO NUMA NOVA CONSTITUIÇÃO CHEIA DE VIGOR, COM PLENA VITALIDADE, SUBJUGANDO, PELA RESISTENCIA TODO ESSE CORTÉJO DE ENFERMIDADES, QUE NOS PROVÉM DA ANEMIA, BASTA USAR O TONICO RECONSTITUINTE

IODOLINO

DE ORH

GERADOR ENERGICO DA SAUDE E DA FORÇA

Um Grande Programma de Governo

COMO FALOU O GOVERNADOR LIMA CAVALCANTI SOBRE AS GRANDES REFORMAS QUE INTRODUZIRA' NA ADMINISTRAÇÃO PERNAMBUCANA

Não será adiada a posse do sr. Juracy Magalhães — Continua complicada a situação do Pará

Governador Lima Cavalcanti

RECIFE, 17 (D. C.) — O governador Lima Cavalcanti, falando aos jornalistas fez as seguintes declarações:

"Collocarei a minha administração fóra e acima da politica partidaria escolhendo, para isso, auxiliares sem attender injuncções do partido. Os novos secretarios são homens sem ligações politicas no Estado podendo, assim, mais a vontade trabalharem pelo progresso de Pernambuco. Elles foram, antes de tudo, escolhidos pelo criterio do valor pessoal e da habilitação technica. Accrescenta o governador que essas escolhas soffreram criticas que, segundo pensa, não se justificam, porque, salienta que não se afastará dos compromissos partidarios, governando, politicamente, com seu partido. Mas friza que a sua experiencia, aconselha o aproveitamento de capacidades nos logares technicos, indo os politicos para os postos de representação politica pelo mandato popular. Haverá, assim, justo equilibrio entre a politica e a administração. Accrescenta que para o progresso do Estado, aceitará a collaboração de todos os bons pernambucanos, fazendo justiça a todos sem distincções. Assegura que fará uma administração isenta de paixão tendo os secretarios organizado, cada um, seu plano de trabalhos quatriennes. Merecerá do seu governo, maiores cuidados, a nova Secretaria da Agricultura, pois Pernambuco terá de promover radicaes reformas para o urgente desenvolvimento e racionalização da sua producção profundamente golpeada pela crise dos ultimos annos e tambem como consequencia dos máos governos.

O governador Lima Cavalcanti, referiu-se depois, que cada um dos seus auxiliares pretendem fazer as seguintes reformas. Na Secretaria de Agricultura, criada ha um mez, tem importante programma para realizar, visando a população pernambucana até hoje dependente dos mercados estrangeiros e nacional para prover a sua propria alimentação. Racionalizará, tambem, a producção assucareira, o alcool, o algodão, o abacaxi, visando exportação para os Estados e para o exterior, concorrendo com similares estrangeiros. Neste sentido Pernambuco reorganizará o trabalho e meios de producção a exemplo que realiza São Paulo que lança, nos mercados de assucar, cannaviaes com rendimento cultural de cem toneladas de hectares e obtem, correntemente dois mil kilos de algodão em rama, nessa mesma área, enquanto Pernambuco está reduzido a 25 toneladas de cannas e quinhentos kilos de algodão. A mesma situação acontece com a pecuaria. A base da tarefa de reorganização economica será o Instituto de Pesquizas Agronomicas constituido de laboratorios autonomos votados ao estudo de questões technicas relativas ao fomento da racionalização e defesa da producção do Estado. Ao Conselho Agronomico formado pelos chefes dos laboratorios de pesquizas e pelos directores dos orgãos de execução, compete a supervisão de todos os serviços de secretaria, bem como da sua funcção orientadora, estenderá aos campos de experimentação. Assim, dos serviços de experimentação agricola derivam diversos orgãos de acção immediata, do fomento, da defesa e inspecção da producção. A creação da Escola Regional de Agricultura, Medicina Veterinaria, resolverá o problema de formação do proprio clima nordestino. Para a realização dessas reformas já existe o fundo especial de dez mil contos. A Secretaria de Viação, concentrará os seus serviços na Directoria Geral de Engenharia, do Estado e na Directoria das Docas e Obras do Porto de Pernambuco. Um Conselho Technico funccionando como orgão auxiliar organizará o programma de serviços. Serão executados os serviços de saneamento de Recife e do interior, inclusive o abastecimento dagua nas cidades de Olinda, Caruaru', Garanhuns, Victoria. Será organizado um plano rodoviario no Estado, bem como serão realizados os serviços de irrigação, perfuração de poços. As novas obras do porto de Recife foram contratadas pela Companhia Cobrasil. Na Secretaria da Fazenda, será feito attendendo aos dispositivos constitucionaes, a reforma do systema tributario a partir do proximo exercicio financeiro. Para esse fim, será nomeada uma commissão mixta composta de associações classistas de contribuintes e representantes do Estado. Serão simplificados os orçamentos da receita, desapparecendo as velhas rubricas, devendo ser feita a mecanização do systema de cobranças. Começarão, brevemente, collocados os titulos da emissão de sessenta mil contos em apolices de 100$000, operação autorizada por decreto de 6 do corrente mez destinando-se quarenta e tres mil contos para o financiamento das obras complementares do porto de Recife. Os dezesete mil contos restantes completarão o fundo de fomento da producção para o desenvolvimento da economia estadual.

NA SECRETARIA DO INTERIOR

A Secretaria do Interior, nos explica o sr. Lima Cavalcanti, cuidará activamente do desenvolvimento dos serviços de Saúde Publica, Prompto Soccorro, Assistencia aos Psycopathas e do regime penitenciario. Merecerão, entretanto, maiores attenções, os problemas educativos, devendo ser feita a reforma systematica no sentido de attender ás necessidades de varias zonas do Estado, de accordo com o coefficiente e com o desenvolvimento economico-social. Será creado o fundo escolar, que assegure recursos certos e permanentes para a obra de systematica educação publica..

A SECRETARIA DE SEGURANÇA PUBLICA

A Secretaria de Segurança Publica, construirá edificios apropriados para a execução dos differentes misteres da Policia, como sejam: quarteis, cadeias, postos policiaes. Será creado em Recife um Gabinete de Pesquizas Scientificas e os serviços especializados estarão a cargo da Delegacia de Investigações. A Prefeitura tem um grande plano de remodelação da cidade, projectando varios trabalhos, tanto no centro urbano como nos arrabaldes, pretendendo enfrentar o problema da extincção de mocambos.

NÃO FOI ADIADA A POSSE DO SR. JURACY MAGALHAES

Ao contrario do que foi noticiado, não será adiada a posse do sr. Juracy Magalhães no governo constitucional da Bahia.

Apenas deixarão de seguir para aquelle Estado a bancada bahiana e outros deputados convidados.

O deputado Homero Pires, entretanto, acompanhará a Bahia os representantes de imprensa.

CONTINUA COMPLICADA A SITUAÇÃO DO PARA'

BELEM, 17 (A. B.) — Podemos informar que estão encerradas as demarches do interventor Carneiro de Mendonça no sentido de conseguir um accordo entre os dois grupos de deputados estaduaes desavindos sobre a candidatura do futuro governador do Estado.

Os dezeseis deputados que se encontram no Quartel General da Região, recusaram de modo formal e definitivo entrar em qualquer accordo com os 13 deputados fieis ao major Magalhães Barata. Em nome dos "baratistas" o major Carneiro de Mendonça veiu ao Quartel General uma longa lista de dezeseis nomes, entre os quaes sabemos estar os srs. Blanco Penalter, Apio Medrado e Hildefonso de Almeida.

A situação é, pois, de grande expectativa.

TOMAM POSSE OS NOVOS SECRETARIOS DO GOVERNO GAUCHO

PORTO ALEGRE, 17 (A. B.) — Tomaram posse dos seus novos cargos, os srs. Darcy Azambuja, secretario do Interior do Estado e o coronel Canabarro Cunha, commandante da Brigada Militar.

O sr. João Carlos Machado, ex-secretario do Interior, compareceu áquella Secretaria, pronunciando breve discurso de saudação ao seu substituto. O sr. Darcy Azambuja respondeu, assegurando que procurará seguir as pégadas do seu illustre antecessor.

O novo chefe da 5.ª Secção de Linhas Telegraphicas

O director geral dos Correios e Telegraphos, assignou portaria, classificando na Directoria Regional de Campanha, afim de chefiar a 5ª Secção de Linhas, o mestre de linhas Alvaro Fabrette.

A PEDIDOS

NÃO CORREM PERIGO!

O QUE HA, NA REALIDADE, COM OS SERVIÇOS DO C. A. DO PÃO DE ASSUCAR

Da Companhia Caminho Aereo Pão de Assucar recebemos a seguinte carta:

"Sr. Redactor.

A noticia hoje publicada nesse conceituado jornal referente á condemnação de um cabo do caminho aereo da Urca ao Pão de Assucar merece de nossa parte alguns esclarecimentos que, destinados á melhor orientação do publico, de certo bom agasalho merecerão.

A NOITE, tradicional vespertino desta capital, ha de fazer a justiça de reconhecer que a Companhia administradora do caminho aereo, apenas considerando os interesses commerciaes, (para não falar na sensibilidade moral que o mais elementar sentimento humano dita), e a Inspectoria de Concessões da Prefeitura desta Capital, encarregada da fiscalização dos serviços, pela sua alta responsabilidade, são as duas entidades mais interessadas de todos em que o caminho aereo offereça necessaria segurança para o publico.

Nestas condições, se o caminho aereo funcciona, como acontece presentemente, sob a direcção da primeira das entidades citadas e sob a vigilancia da segunda, é porque, indiscutivelmente, as condições de segurança estão perfeitamente solidas.

E' certo que se providencia a substituição de um cabo apenas entre Urca e Pão de Assucar; entretanto, nada ha nisto de extraordinario, porque, embora de aço especial, os cabos não são eternos, e nem ha nada de perigoso, porque a conveniencia da mudança do cabo foi determinada por motivos de ordem technica quanto á sua superficie externa (que deve ser rigorosamente lisa para permittir perfeito deslisamento do carro, e não por falta de resistencia, porque esta existe de sobra, bastando para disto se aperceber lembrar que o carro cheio de passageiros pesa 3 (tres) toneladas, quando os dois cabos que o supportam resistem a 150 (cento e cincoenta) toneladas cada um.

Se se considerar que não ha noticia na historia do caminho aereo, ha 24 annos em funccionamento diario e ininterrupto, de um unico accidente sequer, quando diariamente morrem numerosos accidentados por bondes, automoveis, trens e até aviões; se se considerar ainda que, commercialmente falando, a segurança do serviço é a base principal do negocio do caminho aereo; se se considerar, por fim, que os serviços estão sujeitos á escrupulosa fiscalização do Governo Municipal; certamente, não poderá pairar a menor duvida sobre a integridade do caminho aereo, emquanto funccionar.

Devem, pois, ficar tranquillos os leitores desse popular jornal, porque o caminho aereo continua funccionando e em perfeitas condições de segurança.

Com a inscrção desta carta V. S. muito penhorará á

EMPRESA"

Transcripto da "A Noite", de ante-hontem.

Com cyanureto de potassio

SUICIDOU-SE UM EMPREGADO DO COMMERCIO

Por motivos ignorados, suicidou-se, hontem á noite, em sua residencia, no n. 36 da rua Alice de Figueiredo, o empregado da firma Paul J. Christoph, Luiz Ribeiro, de 32 annos.

Luiz ingeriu grande dóse de cyanureto de potassio, e teve morte instantanea, quasi.

O tresloucadoe não deixou declarações e sua esposa, d. Dagmar Teixeira Nogueira diz ignorar por completo a causa do gesto de Luiz.

O cadaver foi para a "morgue" da policia.

O FORNECIMENTO DE ENERGIA ELECTRICA A' CENTRAL

RECUSADA A PROPOSTA DA LIGHT & POWER

Já se encontra em poder do ministro da Viação o parecer da commissão julgadora da concurrencia para fornecimento de energia electrica á Central do Brasil.

Podemos adeantar que o alludido parecer conclue pela aceitação da proposta do "Consorcio Italiano". O coronel Mendonça Lima, director da E. F. Central do Brasil, encaminhando o processo ao ministro da Viação opinou pela approvação do parecer.

Está, portanto,, dependendo exclusivamente do titular da Viação a solução definitiva do problema.

SO' PARA HOMENS

Comprem na fabrica o seu calçado. A differença de preço é formidavel. — 169, RUA SENADOR POMPEU, 169. Esquina Visconde da Gavea.

O pobre homem foi encontrado agonizante e com o corpo coberto de formigas

A Assistencia Municipal recebeu, hontem, um chamado, para soccorrer um desconhecido que se encontrava na travessa das Partilhas, numero 71, quasi agonizante, já ha tres dias.

Ao chegar a ambulancia ao local, o medico foi informado de que o infeliz, fôra victima de um desastre de automovel, tendo estado em tratamento na Santa Casa, de onde o mandaram embora sem que elle estivesse restabelecido.

O facultativo foi encontrar o miseravel abandonado num porão com o corpo coberto de formigas.

Levado para o Posto Central o pobre homem, antes de receber qualquer soccorro veiu a fallecer, sendo o cadaver removido para o necroterio do Instituto Medico Legal.

O ouro e o Banco do Brasil

Durante os primeiros quinze dias do mez corrente, o Banco do Brasil adquiriu 251.303.345 grammas de ouro fino.

Pactos e Canhões Para a Garantia da Paz

APPROVADA POR VARIOS PAIZES A RESOLUÇÃO DAS 3 POTENCIAS

O que occorreu, hontem, em Genebra — Varias Medidas Adoptadas pelo Conselho

A SESSÃO DE HONTEM NO CONSELHO DA LIGA

GENEBRA, 17 (A. B.) — Depois de uma curta sessão em que o Conselho da Liga das Nações tratou do caso da Abyssinia, foi reiniciada a discussão da aceitação da resolução das tres potencias, Inglaterra, Italia e França sobre o armamento da Allemanha.

O primeiro orador foi o sr. Litvinoff, como estava previsto. Embora affirmando que todos os Estados deveriam occupar-se de sua segurança propria, o delegado russo accentuou que essa preoccupação deveria ser do ponto de vista defensivo. Todavia, essa segurança lhe parecerá duvidosa desde que se trate de armas offensivas podendo servir a uma politica de aggressão. Se um Estado é governado por um chefe que inscreve fins de conquista illimitada no seu programma e que, mais tarde não se afasta desse ponto de vista, a Allemanha está nesse caso. O sr. Litvinoff pergunta aos presentes se o mundo pode fechar os olhos a taes factos. Diz que se numa cidade encontra-se um cidadão manifestando a intenção de destruil-a, tendo para tanto adquirido armas illegaes, e que, a seguir, proteste de suas intenções pacificas, ninguem acreditará nas suas affirmações. Alguns assistentes sorriem, diz um correspondente germanico, pensando que assim falando o sr. Litvinoff traça o retrato de um communista authentico. O ministro russo prosegue na sua argumentação asseverando que sentir-se-ia feliz se a Allemanha estivesse presente em Genebra afim de que aproveitasse do momento para se afastar do seu projecto de revanche e seus designios de conquista.

Falou a seguir o delegado portuguez. Disse que, no seu modo de vêr, a segurança dos paizes europeus só será effectiva se toda a ruptura de accordos e entendimentos e tratados se tornar impossivel. Entretanto, declara-se sceptico a respeito, sobretudo no que se refere a sancções possiveis, visto como medidas de caracter economico, como sancções, attingem mais de um lado, perdendo, por isso mesmo, seu caracter punitivo. De resto, accrescentou o delegado luzitano, Portugal fórma entre as nações que seriam felizes de vêr paizes que, por seu prestigio e importancia, são chamados a occupar importante logar na reorganização da paz, voltassem á Liga das Nações.

O representante da Australia declarou que votaria em favor da resolução das tres potencias. Embora o problema seja estrictamente europeu, os paizes de além mar viam com inquietação se aggravar a crise politica européa. Espera dessa resolução a pacificação do ambiente internacional.

Falou, a seguir, o representante hespanhol, sr. Madariaga. Accentua, de inicio, o caracter politico do Conselho da Liga, e, por consequencia, não se poderia tratar do caso em apreço tomando apenas em consideração a letra do Tratado de Versalhes, mas dever-se-ia levar em conta que a resolução não encara sufficientemente a situação politica geral, criada pelo acto do governo allemão. A delegação hespanhola accentuou mais de uma vez no decorrer de outros debates que não se levava sufficientemente em conta o artigo 8º do Pacto da Liga. Se tivesse sido possivel organizar a Convenção do Desarmamento, a Europa se encontraria agora em situação decerto mais favoravel, e ainda muito mais desafogada se certos artigos desse pacto da Liga tivessem sido applicados com lealdade. Não tendo sido assim, ninguem poderia, com razão, espantar-se do que occorria. Se a delegação hespanhola ainda hontem tinha duvidas quanto á resolução, isso não impedirá que leve em conta as realidades presentes, pois que é impossivel á Hespanha negar seu assentimento a uma resolução onde se affirma que a força não cria direitos.

RECUSOU-SE A VOTAR EM FAVOR DA RESOLUÇAO DAS TRES POTENCIAS

GENEBRA, 17 (U. P.) — Apenas a Dinamarca absteve-se de votar em favor da resolução das Tres Potencias.

PELA MILITARIZAÇÃO DOS DARDANELLOS

GENEBRA, 17 (U. P.) — Falando ante o Conselho da Liga das Nações, o sr. Maxim Litvinoff apoiou indirectamente o ponto de vista da Turquia reclamando a militarização dos Dardanellos, e accrescentou: "Meu paiz não oppõe nenhuma objecção relativamente aos desejos expressos pela Turquia."

Em Reunião da Associação dos Commerciantes do Mercado Foi Lido o Relatorio dos Amigos de Alberto Torres Sobre o Caso da Pesca

Desfazendo Uma Exploração Ignobil

A mesa que presidiu a reunião de hontem na A. C. dos Mercados Municipaes

Presidida pelo sr. Luiz Rodrigues Eiras, realizou-se na séde da Associação Commercial dos Mercados Municipaes, uma reunião dos interessados no caso da pesca, para ouvirem a leitura do relatorio elaborado pela Sociedade dos Amigos de Alberto Torres sobre o caso do Entreposto Federal da Pesca e a triste situação em que se debatem os nossos humildes pescadores miseravelmente explorados. Procedeu á leitura do importante documento o sr. Carlos Netto, vice-presidente do Syndicato dos Armadores de Pesca, que terminou sob uma salva de palmas. A seguir, o sr. Rodrigues Eiras congratulou-se com todos os presentes pelo trabalho que acabava de ser lido e já apresentado ao sr. ministro da Agricultura pela Sociedade referida, a qual, agindo com a maior isenção de animo, sem se deixar levar pelos cantos da sereia, agiu com patriotismo, pondo a questão nos seus devidos eixos. Terminando, o orador salientou a actuação da imprensa no caso e por fim agradeceu a presença dos jornalistas áquella reunião.

PONDO TERMO A UMA IGNOBIL EXPLORAÇÃO

Ao sr. Odilon Braga foi dirigido o seguinte memorial, visando acabar com a exploração que se vem fazendo em torno do commercio de peixe no Mercado Municipal:

"A Associação Commercial dos Mercados Municipaes do Rio de Janeiro" pelo seu presidente, pede venia para solicitar a v. ex. uma providencia contra a attitude do sr. director technico do Serviço de Caça e Pesca, dr. Fleury, que vem fazendo pelo radio a propaganda commercial do Entreposto Federal da Pesca por fórma que muito prejudica moral e materialmente os negociantes de peixe estabelecidos no Mercado Municipal.

Assim é que aquelle chefe de serviço, exaltando a superioridade do referido Entreposto sobre o Mercado, annuncia os preços do camarão miudo a 3$000 e 3$500 o kilo e o graudo de 4$000 a 6$000, quando, na verdade, o camarão miudo tem dado nos leilões de 4$000 a 6$ e o graudo de 7$ a 8$000; o peixe "namorado" de 2$ a 3$000, quando tem sido vendido na mencionada repartição official de 3$ a 4$000; o "robalo" de 3$ a 3$500, quando tem dado de 5$ a 6$000, e o "batata" de 2$ a 2$500, quando na realidade tem sido vendido de 7$ a 3$000, além de outras divergencias nos preços reaes de varios outros productos, conforme tudo pode ser verificado nos canhotos de vendas dos leiloeiros do Entreposto.

O publico, acreditando nos preços annunciados pelo Radio, dirige-se ao Entreposto, onde ás 6 e 7 horas não encontra mais peixe porque a mesma repartição, que abre ás 5 horas, já delle dispoz. Procura, então, o Mercado, — onde espera adquiril-o mesmo por preços um pouco acima da tabella ouvida na radio-diffusão. A differença de preços, porém, terá de exceder á expectativa do comprador, pois se o negociante adquire o producto por preços muito acima dos annunciados, isto dá a impressão ao consumidor de que está sendo victima de uma torpe exploração commercial.

Ora, exmo. sr. ministro, emquanto os estabelecimentos commerciaes estão sujeitos a pesados encargos, o Entreposto — que não paga aluguel de casa nem concorre para o fisco — pode, como faz, realizar as vendas livres de qualquer onus.

Dahi, todavia, não se deve concluir que possa o sr. director technico do Serviço de Caça e Pesca, na concurrencia commercial que faz entre dita repartição official e as casas commerciaes, annunciar preços fantasticos, para augmentar aos olhos do publico a desproporção entre estes e os daquelles estabelecimentos, criando para os commerciantes, entre os consumidores, uma animosidade inteiramente infundada e injusta.

Certamente o espirito elevado e justiceiro de v. ex. não approvará tal pratica inteiramente contraria á boa ethica administrativa. Por isso mesmo, a "Associação Commercial dos Mercados Municipaes do Rio de Janeiro" appella para v. ex., certa que obterá as providencias que o caso requer."

Furto a bordo do vapor Pedro II, do Lloyd Brasileiro

DESPACHADO PELO 3º DELEGADO AUXILIAR O PROCESSO

No processo vindo da Directoria da Companhia de Navegação Lloyd Brasileiro, deu o 3º delegado auxiliar, dr. Democrito de Almeida, o seguinte despacho:

"Verificando-se pela petição de fls. 20, informação fls. 22 e depoimentos fls. 23 e 24, que o furto de que se queixa a Companhia de Navegação Lloyd Brasileiro, occorreu no porto de Belém, Estado do Pará, onde esteve atracado o vapor "Pedro II", sejam os presentes autos enviados ao exmo. sr. capitão chefe de Policia para determinar que elles sejam enviados ao dr. chefe de Policia daquelle Estado, visto não ser o Fôro desta Capital o competente para o respectivo procedimento criminal".

O lindo romance de amor vivido por Franchot TONE e Madeleine CARROL e as scenas ultra impressionantes da Grande Guerra Mundial de 1914 são os principaes factores do successo que vem obtendo o REX com a exhibição do espectacular film da FOX - A MARCHA DOS SECULOS

Continua a Perseguição Aos Omnibus da Linha "Penha-Monróe"

Novamente presos os carros das empresas que fazem esse percurso

Os omnibus novamente na Praça Tiradentes, prejudicando o trafego e mostrando uma perseguição da Inspectoria

Hontem, ás primeiras horas da noite, foram novamente aprisionados, os omnibus da Viação Progresso Viação Selecta e Viação Guanabara que fazem a linha "Penha-Monroe".

Repete-se, outra vez, a violencia de sabbado, que a Inspectoria do Trafego vem realizando com prejuizo para o publico que viaja nestes vehiculos e realizando uma perseguição aos motoristas das empresas citadas como epilogo das scenas de selvageria de que foi victima o chauffeur Norberto de Oliveira, o "Ratinho".

A prisão dos carros, hontem, foi novamente justificada que se se referia á falta dos talões comprovantes do pagamento da licença do corrente anno e sob a allegação de que os vehiculos não estavam utilizando o controlador de velocidade.

Faz-se mistér energicas providencias da parte do sr. Edgard Estrella para que taes irregularidades não continuem compromettendo a vida da cidade já tão deficiente de meios de conducção e sirva de pretexto para fazer persistir uma animosidade de consequencias já bastante reprovaveis..

Para provar ao quanto sobre a arbitrariedade dos inspectores basta que se diga que o carro numero 30 da Viação Guanabara foi preso na estação de Ramos, sendo os passageiros obrigados a saltarem.

Jámais foi norma de serviço tal violencia em desrespeito aos passageiros. Sempre, e isto é a norma justa, os carros terminam a viagem embora acompanhado pelo fiscal que os aprisiona.

Esperamos que não se repitam taes gestos atrabiliarios mesmo porque, segundo estamos informados, os proprietarios das alludidas empresas estão dispostos a constituirem advogados para por, decisão judiciaria, darem fim a esse estado de coisas.

Não serão mais transferidos para São Paulo

O director geral dos Correios e Telegraphos, resolveu mandar tornar sem effeito, a portaria que transferiu o inspector de linhas Gelin Brandão e o mestre de linhas Oswaldo Faria de Oliveira, da Directoria Regional do Districto Federal, para a de São Paulo.

RIVAL

HOJE — A's 16 hs. em VESPERAL DA MOCIDADE — (Poltronas 4$400) e á noite ás 20 e 22 horas

DULCINA ODILON — EM — ESTA NOITE OU NUNCA...

a maravilhosa comedia de LILI HATVANY, traducção de ODUVALDO que está empolgando o RIO!

HOJE — 56.ª, 57.ª e 58.ª representações de ESTA NOITE OU — NUNCA... — (Ultima Semana)

AMANHÃ — Respeitando a data santa, DULCINA e ODILON não darão espectaculo

Sabbado — Vesperal elegante ás 16 hs. e á noite ás 20 e 22 horas

ESTA NOITE OU — NUNCA... —

Dia 26 — BEBEZINHO DE PARIS

Cinema

O Palacio e o Odeon e o seu triumphal começo de temporada!

O Palacio e o Odeon — incontestavelmente os cinemas preferidos da elite carioca — começaram triumphalmente a temporada. Haja vista o exito magnifico que estão alcançando "A Familia Barrett", da Metro, com Norma Shearer, Frederic March e Charles Laughton, em exhibição no Palacio; e "Cleopatra", a joia de arte e magnificencia que Cecil B. de Mille fez para a Paramount e que está arrastando todo o Rio ao Odeon.

Dotados ambos de appadelhamentos ultra-modernos, para projecção e som, sendo mesmo que o Palacio é o unico no Rio que possue o systema sonoro Wide Range "typo Standard" da Western Eelectric, que reproduz o som, a voz, todos os ruidos com 100% da verdade — ambos os cinemas da Companhia Brasileira de Cinemas organizaram uma programmação para estes trinta dias mais proximos, que são verdadeiros motivos de alegria para todos os "fans".

"Procurando Encrenca" — Hoje no Pathé

O argumento deste film é muito bem ideado, porque, além da parte sensacional que é formidavel, tem a parte comica que diverte bastante, e isso não é para admirar, onde está Jack Oakie está a anecdota. Elle é um paudego de marca e não cessa de fazer troças com o companheiro (Spencer Tracy) e que não gosta muito de brincadeiras, pois o seu temperamento é bem diverso.

Mas isso não impede que elle seja um empregado exemplar da Companhia Telephonica, e nos momentos de agir mostrar-se corajoso e resoluto. Ainda é preciso destacar a parte amorosa e sentimental que é muito boa. Constante Cummings, linda e elegante como sempre, ama Spencer Tracy, mas, tendo tido uma rusga com este, acha que deve aceitar os galanteios de um rapaz almofada mas que só tinha apparencia, pois no intimo não passava de um espertalhão, e mais tarde ella teve a prova disso.

A historia de Ali-Babá e os 40 Ladrões — contada de um outro modo...

Uma scena do film "Chu-Chin-Chow"

A historia de "Ali-Baba e os 40 Ladrões" não é apenas um conto para crianças. Ha nella muita philosophia, como aliás em todos os contos de Scheerazade, pelo que se torna tambem agradavel para os adultos a sua leitura. Mas os modernos já contam a historia a seu modo, dando-lhe mais indumentaria, criando novos personagens, e surgiu "Chu-Chin-Chow" que, como peça theatral venceu em Londres nada menos de seis annos seguidos no mesmo theatro! E o cinema, com muito mais recursos que o palco, adoptou e adaptou a peça, annexando-lhe bailados de grande formosura, como musica arrebatadora, em montagem magnifica. Foi a British Gaumont quem se encarregou disso, dando a Fritz Kortner o papel desse bandido Abu-Hassan, que se mette na pelle desse rico mercador chinez Chu-Chin-Chow que foi trucidado, com toda a sua comitiva, no deserto. E ha a graciosa chinezinha Anna May Wong no papel de escrava Zahra, George Robey no de Ali-Baba. São as tres principaes figuras desse film que, tendo batido records de bilheteria da duas semanas, em plena Cinelandia, por isso mesmo volta a ser apresentado pelo Programma M. J. C., a partir de segunda-feira, no cinema Imperio.

"O Signal da Cruz" — hoje e amanhã no cine-Ipanema

O exito hontem alcançado por este film no cine-Ipanema indica bem o acerto da sua escolha para apresentação nos dias sacros. "O Signal da Cruz" é uma das mais bellas criações de Cecil B. de Mille, para a Paramount, e o papel de Elissa Landi, ao lado de Fredric March, é simplesmente admiravel. E é inteiramente em cópia nova que "O Signal da Cruz" está sendo apresentado pela Paramount no cine-Ipanema, ainda hoje e amanhã.

"O Front Invisivel" — Segunda-feira no Pathé Palace

UM PLANO TENEBROSO DE GUERRA, TRAÇADO DURANTE UMA LINDA FESTA

A scena dos submarinos que vão a pique, está feita com talento. Impressiona pela realidade e perfeição. Além dessa, ha muitas outras que emocionam. O principal do film é estar sempre apresentando factos imprevistos. Ha o fio da historia, que se resume na descripção emocionante da aventura de Ellen Lange, uma pequena linda, que fugira do collegio e foi cair nas mãos de espiões inglezes.

Mas, enfeitando a acção, ha bonitas e luxuosas festas, recepções, espectaculos theatraes, scenas amorosas, etc.

Um excellente film — "O Front Invisivel". Enredo bem imaginado. Artistas excellentes .Trude von Molo, uma bonita artista allemã faz o papel de Ellen Lange, a perigosa agente B3 e Karl Ludwig Diehl, tambem um bom artista. Os dois vivem um delicado roepisodios mais tragicos e mance de amor, através os de mais palpitante interesse.

Mais de um milhão de francos num scenario de "A Batalha"

O grande film da Franco-Brasileira, que o Alhambra vae exhibir, a seguir, constitue um successo sem precedentes nos annaes da cinematographia. O facto se baseia em solidos alicerces, como se poderá aquilatar pelo seguinte pormenor. Para realizar uma obra de grandes proporções, como é "A Batalha", o director Nicolas Farkas procurou não poupar despesas de molde a que essa producção podesse ter toda a grandeza possivel.

"A Batalha", como já dissemos anteriormente, tem por protagonistas Charles Boyer e Annabella, cuja actuação foi considerada por innumeros criticos um trabalho monumental e digno de todos os elogios.

QUER GANHAR SEMPRE NA LOTERIA?

A ASTROLOGIA offerece-lhe hoje a RIQUEZA. Aproveite-a sem demora e conseguirá FORTUNA e FELICIDADE. Orientando-se pela data de nascimento de cada pessoa, descobriu o modo seguro que com minha experiencia todos podem ganhar na loteria sem perder nem só vez. Mande seu endereço e 600 réis em sellos, para enviar-lhe GRATIS "O SEGREDO DA FORTUNA". Milhares de attestados provam as minhas palavras — Meu endereço Prof. PARCHANG PONG Gral. Mitre 2241 - Rosario (S. Fé) - (Rep. Argentina)

OS SERVENTES DA INSTRUCÇÃO MUNICIPAL QUEREM EQUIPARAÇÃO DE VENCIMENTOS

E appellam para o conego Olympio de Mello, por intermedio do DIARIO CARIOCA

Os serventes dos Grupos Escolares da Directoria de Instrucção Municipal estão descontentes com o pouco caso que o sr. Anisio Teixeira, director daquelle importante departamento da Prefeitura, tem votado á situação de penuria em que vivem.

UMA COMMISSÃO NO "DIARIO CARIOCA"

Hontem procurou a redacção do DIARIO CARIOCA uma commissão composta dos serventes Antonio Rodrigues, Paulo Lima e Manoel de Araujo, que nos expuzeram o seguinte:

FALA O SERVENTE PAULO LIMA

— Imagine o senhor que nós ganhamos a miseria de 160 mil réis mensaes, apesar das declarações do dr. Pedro Ernesto, feita ha tempos nos jornaes, de que não havia empregados da Prefeitura com salario inferior a 300 mil réis.

— Mas ha, mesmo, um decreto nesse sentido, observamos aos humildes queixosos.

— Isso é para o pessoal dos quadros, responde com vivacidade Paulo Lima.

Nós estamos á margem e só recebemos os nossos ordenados quando o director da Instrucção quer. A's vezes de tres em tres mezes.

OS SERVENTES DA INSTRUCÇÃO NÃO CONTAM TEMPO DE SERVIÇO

Diz-nos, ainda, aquelle jornaleiro da Prefeitura que tem quatro annos de casa, havendo collegas seus com 6, 8 e mais de dez annos de serviço.

— Ora, com um pouco de boa vontade do sr. director nós poderiamos fazer parte dos quadros da repartição e pedir o respectivo acto da nomeação que nos habilitasse a perceber um salario minimo, compativel com as necessidades da vida, arremata o servente Antonio Rodrigues.

UM APPELLO AO CONEGO OLYMPIO

Concluindo, a commissão de serventuarios da Instrucção nos declarou ainda que sempre estão dependendo da vontade da pagadoria para receber os respectivos vencimentos.

Agora, por exemplo, esses pobres chefes de familia estão na contingencia de passar a Semana Santa sem um real, por isso vieram appellar para os sentimentos do conego Olympio, governador interino do Districto Federal para que lhes seja mandado pagar estes dias afim de que possam, nos seus lares, se associarem ás tradicionaes celebrações da familia catholica brasileira.

Concurso no Departamento Nacional do Povoamento

O Departamento Nacional do Povoamento fez publicar, no "Diario Official" de 15 do corrente, a relação dos candidatos, que se inscreveram para o concurso aos cargos vagos existentes no serviço de identificação de immigrantes, daquelle Departamento.

Inscreveram-se 11 candidatos á vaga de chefe de Serviço, 39 ás vagas de dactyloscopistas e 48 ás vagas de identificadores.

Opportunamente, será annunciada a data em que terão inicio as provas escriptas, oraes e praticas do concurso.

O trabalhador foi colhido por um vagonete

Foi, hontem, colhido por um vagonete empregado para o transporte de pedras, na pedreira do morro da Viuva, de propriedade da Prefeitura, o trabalhador Manoel José Gonçalves de 44 annos de edade, morador á rua Curupaity, numero 109 casa 9.

O infeliz, que soffreu em consequencia uma contusão nas costas, foi soccorrido pela Assistencia de Copacabana, retirando se a seguir.

Importante Companhia offerece a cavalheiros optima occasião para ganhar dinheiro. Serviço simples. Apresentar-se á rua do Ouvidor, 75, loja, das 9,30 ás 11,30.

Doenças ano-rectaes

Dr. Lauro Borges

Tratamento das hemorrhoidas sem operações e sem dôr

RODRIGO SILVA, 14 - 3.º

2-1250

COMO póde V. S. collocar suas economias directamente na CAIXA ECONOMICA,

RENDENDO juros de 4 % ao anno e, além disso, com possibilidades de EM POUCO TEMPO levantar um emprestimo a longo prazo para construcção de SUA CASA?

BASTA que se inscreva no NOVO SYSTEMA lançado no dia 15 do corrente por

Constructoras Reunidas do Brasil

NOVO PLANO! NOVO SYSTEMA!

Informações sem compromisso? Envie-nos este annuncio com seu endereço á

RUA DA ALFANDEGA, 68

Cinema

Qual seria o ultimo pensamento daquelles homens na hora de vadeira?

Onze homens perdidos no deserto... Lá ao longe, em meio á caminhada angustiosa, elles divisam a linha verde do oasis... A salvação? E, assim pensando, elles apressam a marcha e alcançam aquelle paraizo perdido no inferno do areal... Mas, horas depois começam a compreender que o oasis só lhes vae servir de tumulo, porque todos os elementos da Natureza, conjugados com a força maldita dos inimigos invisiveis, conspiram contra as suas pobres vidas... E a um e um elles vão morrendo... Hontem ainda eram onze... hoje são apenas oito... e amanhã a quantos a morte implacavel os reduzirá? E, nesse desespero que a linguagem humana é pobre e pallida para definir é que a linguagem puramente cinematographica do director John Forde se faz sentir com rara eloquencia. Film de proporções gigantescas, "A Patrulha Perdida" é todo um romance de almas que arrebata e fascina e que traz a nota de sensação de, no seu "cast", não haver nenhuma figura de mulher, circumstancia que singularizou "A Patrulha da Madrugada" e que torna singular, tambem, "A Patrulha Perdida", que dentro de breves dias o nosso publico admirará na sua alta e emocionante dramaticidade. Historia forte e ainda não explorada no cinema.

"A Patrulha Perdida" é toda uma emoção crescente e impressionante, na qual muito se tem que admirar a interpretação forte de Victor Mc Leglen, a de Boris Karloff e mais de Wallace Ford e Reginald Denny. E' certo que a immensa curiosidade que ha em torno deste grande film "RKO-Radio" que o "Broadway-Programma" nos vae mostrar será satisfeita sem demora, para exceder a todas as expectativas.

A COLORIDA FESTA DA VINDIMA ENCAIXADA COM AS ESPLENDIDAS CZARDAS NO FILM HUNGARO "QUANDO MANDA O CORAÇÃO"

No grandioso film da serie hungara - allemã "Quando manda o coração"... veremos uma das mais lindas cidades do m u n d o, Budapest. Um pomposo film que vive e é verdadeiro da primeira até a ultima scena... com optimas photographias e quadros de uma incrivel belleza. O sympathico galã europeu Gustav Frohlich tem neste film um duplo desempenho: como director e como galã. Inegualavel está elle na scena em que, mortalmente ferido, ainda volta ao palacio para dizer a verdade a sua amada. Camilla Horn é a graciosa loira por quem elle se apaixona, verdadeiramente bella e cheia de ardor. O seu desempenho é encantador. Tibor v. Halmay tem um papel formidavel de um gosado official de hussardo. E o film está cheio de aventuras desses hussardos.

Camilla Horn em "Quando manda o coração"

Amor e manobras, officiaes e hussardos, a seductora condessa, a belleza de campo, a enlevante musica de ciganos de Paul Abraham — são os motivos de triumpho certo para este film, cuja estréa o Programma Art, annuncia para a proxima quarta-feira, no Gloria.

O que disse Mussolini de "Extase"

(NOTA ADEANTADA)

Chegado aos ouvidos de Mussolini o elogio geral do film "Extase", o grande estadista fez com que este film fosse exhibido para elle em sessão especial, e o seu enthusiasmo foi tal, que, como chefe supremo da censura italiana, resolveu deixar esta obra tal e qual foi realizada, sem um só côrte moralizador. Interrogado, "Il Duce", por um jornalista, a respeito de tal decisão, Mussolini respondeu: — "Italia é o paiz da arte; em seus immemoraveis museus, nas suas celebres "plazas", pode-se vêr mulheres nuas, pintadas, esculpidas ou fundidas em bronze; á religião de nossos antepassados rende culto á belleza feminina em Venus, Diana, Minerva... Como poderia eu prohibir a exhibição de Heddy Kiesler núa, sendo a sua nudez tão esplendida e casta? Porque o nu' é casto, sob as condições de não serem revestidas de attitudes perniciosas e de mas intenções. Se houvesse escutado a muitos que pretendem ser moralistas, teria que mandar cobrir as nudezas de nossos parques e de nossos museus... O immoral é feio e contrafeito o aleijado e o sujo... E' mais moral Heddy Kiesler neste film, que muitas senhoras nas praias e nos salões... Um decote tem intenções... a completa nudez, não...

Este film será estreado nos cinemas Imperio e Gloria muito breve.

SERENATA DO AMOR

Nils Asther e Pat Petterson em uma scena de "Serenata de Amor" que vamos ver segunda-feira, no Rex

A famosa "Serenata" e a formosissima "Ave Maria", agora gravadas em Hollywood e que poderão ser ouvidas graças á producção — "Serenata de Amor" — que a Fox-Film lançará segunda-feira, no Rex. Sim poderão ser ouvidas porque esta delicadissima e linda producção da Fox é baseada num episodio amoroso da mocidade do genial compositor viennense, quando a vida lhe deparava como um vôo de bohemia, esperança, sorriso e amor! Schubert, o immortal musico que atravessou a immortalidade com as suas divinas crinções musicaes que jámais serão esquecidas e que no momento Hollywood rende culto á sua memoria, historiando uma linda pagina de sua vida. Para reviver a figura do grande musico, a Fox Film escolheu Nils Asther e o querido galã sueco o fez de uma maneira impressionante e bella, sendo magnificamente coadjuvado pela belleza suavissima de "Pat" Paterson, uma deliciosa figurinha de mulher, que na vida real é a bella Mrs. Charles Moyer. "Serenata de Amor", tambem apresenta alguns momentos de filicidade e para estes momentos Herbert Mundin está admiravelmente encarregado de obter as mais gostosas risadas... Assim é o musical e romantico espectaculo que a Fox-Film prepara para segunda-feira, no cinema Rex, um programma de muito romance, de muita belleza, muito amor e sobretudo de muita musica, uma musica que ainda resoa e resoará por todos os seculos como o porta-voz da suprema immortalidade de Franz Schubert, o genial e amoroso!

Films em Cartaz

PALACIO — "Familia Barrett" (Metro) com Norma Shearer — Horario: 2 — 4 — 6 — 8 e 10 horas.

ALHAMBRA — "Uma noite de amor" — Columbia, com Grace Moore — Horario: 2 — 3.40 — 5.20 — 7 — 8.40 e 10.20 horas.

ODEON — "Cleopatra (Paramount) com Claudette Colbert — Horario: 2 — 4 — 6 — 8 e 10 horas.

IMPERIO — "Noites Moscovitas" (M. J. C.) — com Anna Bella — Horario: 2 — 4 — 6 — 8 — e 10 horas.

GLORIA — "Meu maior desejo" — Paramount — com Bing Crosby — Horario: 2 — 3.40 — 5.20 — 7 — 8.40 e 10.20 horas.

Pathé Palacio — "O Filho Prodigo" (Universal) com Luiz Trenker — Horario: 2 — 3.40 — 5.20 — 7 — 8.20 e 10.20 horas.

BROADWAY — "Christo na Historia do Mundo" (R. K. O.) — Horario: 2 — 3.40 — 5.20 — 7 — 8.40 e 10.20 horas.

REX — "A Marcha dos Seculos" — Fox — com Madeleine Carroll — Franchot Tone e Raul Roulien — Horario: 2 — 4 — 6 — 8 e 10 horas.

PATHE' — "Procurando Encrenca" (United) com Jack Oakie — Horario: 2 — 3.40 — 5.20 — 7 — 8.40 e 10.20 horas.

PARISIENSE — "Os milagres da Virgem de Lourdes (V. R. Castro) e "Amor pelo Telephone" (First) com Joan Blondell.

IPANEMA — "Signal da Cruz (Paramount) com Fredrich March e Elissa Landi.

Achamse no Rio, como acontece cada anno nesta época, os representantes das grandes casas distribuidoras da nossa laranja na Inglaterra, França, Hollanda e Argentina, comprando e adiantando dinheiro contra entrega futura da fructa.

Essas transacções importam em muitos milhares de contos de réis só para os plantadores do Municipio de Nova Iguassú.

Tal interesse extraordinario dos compradores deve ter alguma bôa razão.

E que a laranja "PERA" de Nova Iguassú já se firmou como a melhor do mundo, contra todos os concurrentes nacionaes e estrangeiros.

...icos e completos
...BILISSIMA QUA...
...TA' AGINDO

PARA QUEM VAE ESTE DINHEIRO?

Nunca falta dinheiro prompto ou credito ao possuidor de um pomar de laranja exportavel.
Em Dezembro os exportadores offereciam 8$000 por caixinha para entrega em Outubro
(é sabido que a 5$000 é bom negocio para o plantador).
Agora já offerecem 12$000 e 13$000 liquido, no pomar!
E a alta continúa!!!

Eis aqui mais um exemplo:

Rio de Janeiro, 12 de Fevereiro 1935

Illmos. Snrs. Directores da
COMPANHIA DE EXPANSÃO TERRITORIAL,
Rua 1º de Março nº 82,
Rio de Janeiro.

Prezados amigos e senhores:

Venho pela presente declarar a VV. SS. que tenho acompanhado com muito interesse a propaganda feita por essa Companhia sobre o plantio de laranja no Municipio de Nova-Iguassú. Antigo cliente de VV.SS, sinto-me no dever de attestar a minha perfeita identidade de vista com as declarações feitas em s/ propaganda. Como VV. SS. não ignoram, iniciei a formação de meu pomar em Agosto de 1931, tendo feito o primeiro plantio de 3.200 pés em Outubro do mesmo anno e completado 5.054 pés até a presente data. Em 1934 vendi as primeiras fructas pela importancia de 3:000$ (treis contos de reis) e este anno a minha safra é avaliada em cerca de 15:000$000, esperando em 1936 safra superior a 30:000$000.

Posso assegurar a VV. SS. que a media de custeio de um laranjal até o 3º anno é de cerca de 6$500 por pé.

Quanto a qualidade das terras da Normandia affirmo serem as melhores para a citricultura baseada na minha propria experiencia e nas observações que tenho feito em outras situações.

Sem assumpto para mais, autoriso VV. SS. a fazerem desta o uso que melhor lhes convier e subscrevo-me,

de VV. SS.
Amº Attº Obgdº

Mario Araujo Lacerda

R. Barão de Mesquita 519.

70 % dos nossos plantadores são pessôas de outras profissões (commerciantes, medicos, advogados, dentistas, militares, etc. etc.), que praticam a citricultura com grande successo e lucro, por administração indirecta e sem prejuizo do seu tempo ou das suas occupações profissionaes.

A NORMANDIA entrega as melhores terras em condições excepcionaes e á escolha do interessado.

O plantio e manutenção do pomar até plena producção, póde ser contractado em bôas condições com technicos da Zona.

Dahi em diante os compradores de fructa se encarregam de quasi todos os serviços (colheita, transporte, beneficiamento, exportação, etc.) á sua propria custa e risco, sem onus para o plantador.

Um pomar bem plantado produz com vigor durante 40 annos (ou mais).

PEÇA INFORMAÇÕES A':

CIA. DE EXPANSÃO TERRITORIAL

RUA 1º DE MARÇO 82 PERTO DO BANCO DO BRASIL T: 23.2180

Borzage fez os scenarios de assucar e maquillou com mel todos os interpretes...

O RESULTADO AHI ESTA': "MISS GENERALA" E' O MAIS BELLO POEMA MUSICAL QUE A CIA. NUMERO UM JA' REALIZOU!

Dick Powell e Rubby amam-se de maneira differente, são outros cantores, mais suaves, vivem de uma maneira mais poetica o seu romance amoroso. O proprio Pat O' Brien é outro homem, assim como os bailados têm outra cadencia, como as musicas todas e os scenarios, que parecem arrancados da Sagrada Escriptura, onde se descreve o Paraizo! Tudo isso porque Frank Borzage é o director dessa nova féerie musical da Warner First National. Um film que enche os olhos de coisas bellas, que põe nos ouvidos e no coração uma dolencia nova. "Miss Generala" pode ser um film de Dick Powell e de Ruby Keeler, bem pode ser um film de Harry Warren e Dubin, a dupla que compoz as canções de tantos films revistas, pode ser um celluloide de Bobby Connolly, que criou os seus numeros de bailados, mas é, acima de tudo, mais um suavissimo poema de Borzage, de Frank Borzage, o grande lyrico que escreve suas poesias com a camera! No Palacio a 29.

CASINO COPACABANA

DIVERSÕES - GRILL ROOM - CINEMA - DUAS ORCHESTRAS

Jantares dansantes todas as noites

Vestidinhos 500 Réis

PARECE INCRIVEL!...

Vestidinhos para menina em tricoline e voil, que saldamos a $500, $800 e 1$200

Calção para menino que saldamos a $900, 1$500 e 1$900
Vestidos para senhora ou senhorita em varios feitios que saldamos a 3$900, 4$800 e 7$800

Flanella avelludada de 2$400 o metro, por 1$500
Opala langery, saldo de cores de 2$200 o metro por 1$200

Casa Maia

211, RUA SENADOR POMPEU, 211

PROXIMO A ESTRADA DE FERRO CENTRAL

DIARIO CARIOCA
Propriedade da S. A. DIARIO CARIOCA

DIRECTORES:
Horacio de Carvalho Junior
J. B. Martins Guimarães

CHEFE DA REDACÇÃO:
Danton Jobim

EXPEDIENTE:
Endereço telegraphico: DIARIO CARIOCA — Telephones: Direcção: 22-3035 Administração: 22-3023 — Redacção: 22 1550 e 22-2022. Officinas: 22-0824 Assignaturas: 22-3023 — Gravuras: 22-1785.

Publicidade — 22-3018

ASSIGNATURAS:

Para o exterior:		Para o Brasil:	
Anno . . .	80$000	Anno . . .	50$000
Semestre . .	45$000	Semestre . .	30$000

Venda avulsa: capital 100 rs. Interior 200 rs. Aos domingos 200 rs. — Interior, 300 rs.

São cobradores autorizados os srs. Lourenço Amaral e J. F. de Carvalho.

CORRESPONDENCIA:
Toda a correspondencia com valor ou sobre assumptos que entendam com assignaturas e outros de interesse da administração deve ser dirigida ao gerente do DIARIO CARIOCA.

Percorre o interior como viajante-inspector o sr. Romualdo Perrota.

Convidamos o sr. Orlando Guimarães a vir prestar suas contas na administração deste jornal.

A GERENCIA

A TRISTE VERDADE

O ABANDONO a que foi atirado o Estado do Rio de Janeiro pelo Governo Provisorio representa para os fluminenses a prova de que: "estar proximo dos olhos não é sempre estar proximo do coração".

Emquanto que o Nordeste longiquo recebia, graças á presença de um filho illustre na pasta da Viação, as benesses do poder central, emquanto que á Bahia tocava para o financiamento da sua agricultura sommas vultosas fornecidas pela economia popular, emquanto que o Ceará tinha a sua velha aspiração — a construcção do porto de Fortaleza tornada realidade, em quanto que a mancheias se distribuiam favores e auxilios a todos os Estados da Federação, á Velha Provincia cabia apenas a honra pouco apreciavel de ser campo de experiencias para administradores incipientes.

As consequencias desse desinteresse systematico pelos magnos problemas do vizinho Estado estão patentes aos olhos de todos. As razões desse abandono, porém, não são faceis de determinar.

Mais do que qualquer outro, seja pela somma que fornece para as necessidades do erario federal, seja pela actuação decidida e pelos sacrificios feitos em pról das liberdades publicas, o Estado do Rio de Janeiro merece as attenções e o carinhoso auxilio da União para a solução dos problemas que ultrapassem as possibilidades do seu Thesouro.

Terra abandonada é a situação lamentavel a que foi atirado o glorioso torrão fluminense. Terra expoliada é a posição a que o reduziu o Governo Provisorio, indo buscar no trabalho do povo fluminense recursos para beneficiar largamente outras unidades, sem reservar ao menos para a satisfação dos seus problemas mais prementes as migalhas que sobrassem no banquete opiparo servido aos filhos mais queridos.

Duas questões se apresentam hoje, como ha quatro annos se apresentavam, de solução indispensavel para que se não perturbasse o rythmo da economia do Estado do Rio de Janeiro. Uma o exgurumento das terras da região litoreana para que possam ser reaproveitadas pela agricultura. Outra o prolongamento ferroviario até Cabo Frio de fórma a permittir o escoamento da producção salineira, sobre a qual se funda e baseia a vida de tres grandes municipios e de uma população numerosa.

Se á primeira foi dado inicio de solução, apesar das difficuldades criadas e do desinteresse da propria administração publica, a segunda encontrou nas fundas gavetas ministeriaes repouso tranquillo e absoluto esquecimento. E os salineiros fluminenses nesse dia em que as Trévas da Paixão cobrem o mundo catholico, deante do jogo de empurra que se faz nas altas espheras do governo em torno de problema que tão de perto lhes tóca, hão de desejar saber quem é Herodes e quem é Pilatos.

A ruina de uma grande população é a tarefa que está sendo levada tranquillamente a cabo.

Essa é a verdade, triste verdade.

A Equitativa
Seguros de Vida
Av. Rio Branco, 125

O TEMPO

Districto Federal e Nictheroy — Tempo: instavel com chuvas, passando a bom com nebulosidade. Temperatura: estavel á noite, em elevação de dia. Ventos: de sul, frescos.

Estado do Rio de Janeiro — Tempo: instavel com chuvas Temperatura: estavel.

Estados do Sul — Tempo: perturbado com chuvas até Paraná, instabilizando-se nos demais Estados. Temperatura: estavel. Ventos: de sul a leste, frescos.

Trajecto Rodoviario Rio - São Paulo — Tempo: instavel com chuvas, passando a bom com nebulosidade. Temperatura: estavel á noite e em elevação de dia. Ventos: de sul a léste, frescos.

TOPICOS

A FRAUDE ELEITORAL

Falando, hontem, na Camara sobre a fraude no alistamento eleitoral, ex-officio nesta capital, verificada no Ministerio da Guerra, o sr. Mozart Lago agradeceu ao titular daquella pasta a resposta dada ao seu requerimento. Entretanto o referido deputado se valeu da opportunidade para dizer que já recommendára aos seus amigos abandonarem a questão, pois não seria justo que se punissem os mandatarios, ao mesmo tempo que os mandantes já gosavam de posições conquistadas á custa do estellionato eleitoral.

A attitude do sr. Mozart Lago tem o seu aspecto moral e politico que deve ser respeitado. Entretanto, a Justiça Eleitoral é que não póde ficar indifferente ante o crime que se praticou.

Não nos interessa, já hoje, apurar a culpabilidade deste ou daquelle partido. Está em jogo a moralidade que a Revolução prometteu e o prestigio da Justiça Eleitoral que ficam ameaçados de sossobrar. Os responsaveis pela fraude devem ser punidos. O Tribunal Regional dispõe de todos os elementos de prova, já exhaustivamente divulgados pela imprensa. Nenhum poder está criando constrangimento á sua acção inflexivel. Portanto, o que a opinião publica espera é que a majestade da justiça saia incolume da sujeira que caracterizou o alistamento ex-officio no Ministerio da Guerra.

PERMANENCIA PERIGOSA

O major Barata não é mais interventor nem governador do Pará. E' apenas um militar que se deve reunir á tropa e cuidar da sua carreira, com aquelle amor á farda que já tivemos occasião de reconhecer com toda sinceridade.

Não se explica a continuação do bravo major nos arraiaes politicos do seu Estado, a não ser que elle pretenda trocar de profissão: trocar a caserna pela politicagem. Aliás, isso seria um erro fundamental. O major Barata, nas fileiras, poderá ser um magnifico elemento. Não lhe faltam qualidades para isso. Na politica seria um desastre, como já se revelou.

Apesar de já ter deixado o cargo que vinha occupando, o major Barata continúa a escrever mensagens francamente subversivas, criticando o acto do governo que nomeou outro interventor, respeitando as decisões do Tribunal Eleitoral. E' isso que causa pasmo. Por que aquelle militar não é chamado ao Rio, para se recolher ás fileiras?

A sua permanencia em Belém é um estimulo á desordem que seus amigos não cessam de provocar, ao passo que a ausencia, do campo da luta, esfriará as paixões e os odios.

AS PALAVRAS DO BOM SENSO

Já está empossado no governo constitucional de Pernambuco, o sr. Lima Cavalcanti, que foi interventor federal naquelle Estado desde o inicio da Revolução. Quando lhe foi communicada a sua eleição, o governador do Leão do Norte disse: "Para Pernambuco, para sua grandeza e para o seu futuro serão sempre os meus esforços e sacrificios de brasileiro e idealista. Eu vos asseguro que não decepcionarei as vossas esperanças e que trabalharei visando a collaboração de todos os bons pernambucanos pela grandeza da nossa terra e maior união do nosso querido Brasil".

Os homens de responsabilidade falam assim. Nem uma palavra de odio aos seus adversarios. Nem uma expressão de ataque áquelles que o conbateram. Da mesma maneira falou o sr. Flores da Cunha, falou o sr. Armando de Salles Oliveira. Todos de braços abertos para os seus governados, incapazes de praticar sentimentos de vinganças mesquinhas e tristes. O contraste desses homens de bom senso com outros que vivem alardeando bravura e criando ambientes de desasocego e anarchia por certos sectores do paiz é evidente. E a nossa felicidade é que esse bom senso predomina sempre sobre o tumulto das ambições desencadeadas criminosa e alucinantemente por este grande e glorioso Brasil.

NO ITAMARATY

Esteve, hontem, no Itamaraty, em conferencia com o ministro das Relações Exteriores, o almirante Protogenes Guimarães, ministro da Marinha.

— Por decreto, de 26 de março ultimo, da pasta das Relações Exteriores foi publicado o deposito dos instrumentos de ratificação, por parte do governo do Equador, da Convenção Postal Universal e Accôrdos relativos a encommendas postaes, firmados em Londres a 28 de junho findo.

Por decreto da mesma pasta, foram publicados os instrumentos de ratificação do Tratado de Renuncia á Guerra (Pacto Briand-Kellog) firmado em Paris, a 27 de agosto de 1928, por parte dos seguintes paizes: Belgica, Estados Unidos da America, França, Grã-Bretanha, por si e pelo Estado livre da Irlanda, Australia, Canadá, India, Nova-Zelandia, União Sul Africana, Italia, Japão, Polonia, Tchecoslovaquia, e bem assim dos instrumentos de adhesão, por parte dos governos dos seguintes paizes: Afghanistão, Albania, Arabia, Argentina, Austria, Bolivia, Brasil, Bulgaria, Chile, China, Colombia, Costa Rica, Cuba, Dantzing, Dinamarca, Egypto, El Salvador, Hespanha, Esthonia, Ethiopia, Finlandia, Grecia, Guatemala, Haiti, Hejaz, Honduras, Hungria, Islandia, Irak, Lethonia, Siberia, Lithuania, Luxemburgo, Mexico, Nicaragua, Noruega, Panamá, Paizes Baixos, Paraguay, Persia, Perú, Portugal, Rumania, Russia, Sião, Suecia, Suissa, Turquia, Tchecoslovaquia, Uruguay, Venezuela e Yugoslavia.

— O sr. José Carlos de Macedo Soares, recebeu hontem, as seguintes pessoas: srs. deputado Orlando da Costa Meira, Dario de Barros e Pedro Grasse.

Reunião dos Directores de Serviços Estatisticos

Sob a presidencia do ministro das Relações Exteriores, reuniram-se, hontem, mais uma vez, os directores dos varios serviços estatisticos da União para tratar da unificação das estatisticas, em geral.

Tomaram parte na reunião de hontem, os srs. consul geral Sebastião Sampaio, chefe dos Serviços Commerciaes do Ministerio das Relações Exteriores e director executivo do Conselho Federal de Commercio Exterior; Léo d'Affonseca, director da Estatistica Economica e Financeira; Heitor Bracet, da Estatistica Geral, do Ministerio do Interior; Teixeira de Freitas, da Estatistica do Ministerio da Educação; Costa Miranda, da do Ministerio do Trabalho; Cavalcanti de Gusmão e Octavio Alexandre de Moraes, representantes, da Estatistica Economica e Financeira; Christovam Leite de Castro, da Estatistica de Producção, do Ministerio da Agricultura; capitão de mar e guerra Moraes Rego, representante do Ministerio da Marinha; major Caldas, do Ministerio da Guerra; Ary de Almeida e Silva, presidente da Camara Syndical de Correctores de Fundos Publicos; major A. Freire e Francisco Benevides, da Estatistica do Districto Federal; consul Paulo Vidal e Carlos Alberto Gonçalves, do Ministerio das Relações Exteriores.

Iniciando os trabalhos, o ministro Macedo Soares tratou do appello dirigido ás Assembléa Constituintes nos Estados no sentido da organização de serviços estatisticos em collaboração directa e obrigatoria com os federaes.

A esse appello, informou s. ex., já responderam os presidentes das Assembléas do Amazonas, Minas Geraes, Parahyba e Pará, promettendo esforçar-se no sentido de vêr attendido a solicitação dos chefes dos serviços estatisticos da União.

A proposito desse importante assumpto, varias providencias foram suggeridas e approvadas, tendentes a obter-se o exito favoravel da iniciativa, a qual, visando a unificação dos serviços, tem em mira tambem completar taes serviços.

Em seguida, foram entregues trabalhos diversos, organisados pelas estatisticas dos Ministerios da Fazenda, do Interior e da Educação, pelo Ministerio da Guerra e pelo Serviço de Aguas do Ministerio da Agricultura, para o livro "Brasil, 1935", já em adeantada elaboração.

O comparecimento, á reunião de hontem, dos representantes da Estatistica do Districto Federal trouxe nova e valiosa collaboração aos trabalhos da commissão que o ministro das Relações Exteriores preside.

Por suggestão do director executivo do Conselho Federal de Commercio Exterior, foi combinada para a proxima quarta-feira, 24 deste meze, uma reunião dos directores de serviços estatisticos da União e do Districto Federal, bem assim do director da Bio-estatistica do Ministerio da Educação, dr. Eurico Rangel, para combinar quanto aos dados estatisticos no que ao Districto Federal se refere, visando supprimir as divergencias existentes entre os numeros demographicos-sanitarios e os da estatistica geral sobre a população do Rio de Janeiro.

O que nessa occasião fôr deliberado, será apresentado á consideração da commissão, do plenario, na sua proxima reunião, marcada para quinta-feira, 2 de maio proximo.

Pelo dr. Teixeira de Freitas foi, antes do encerramento dos trabalhos de hontem, apresentada e lida uma indicação no sentido do Conselho Federal de Commercio Exterior estudar e encaminhar ao Poder Executivo, a unificação das estatisticas nacionaes.

* * *

REPRODUCTORES BOVINOS DA MAIS ALTA QUALIDADE IMPORTADOS PELO GOVERNO

Continuam sendo muito visitados, na Ilha do Governador, onde o Ministerio da Agricultura mantém sua estação de "quarentena", os reproductores bovinos adquiridos recentemente pelo governo. Trata-se de animaes puro sangue, com notaveis "pedigree" e de elevado preço, comprados na Europa, nas mais afamadas fazendas de criação.

O governo provará, com os lotes agora adquiridos, os seus planteis e, aos criadores matriculados no Ministerio da Agricultura, serão cedidos, ao preço de custo, muitos daquelles animaes.

As visitas á Ilha do Governador são facilitadas pelo Departamento Nacional da Producção Animal.

O Sr. Lemgruber Filho Defende a Soberania do Legislativo

(Continuação da 1ª. pag.)

na successão dos acontecimentos politico-eleitoraes da vida do Districto, como agora no Ministerio da Guerra, tambem tudo quanto affirmou á Nação, quer relativamente á fraude nos syndicatos de classe, quer ás facilidades criminosas das veras eleitoraes.

Depois, o sr. Barros Penteado respondeu a criticas feitas pela imprensa á Commissão de Redacção.

AS CLASSES CONSERVADORAS CONTRA O AUGMENTO DE IMPOSTOS

O primeiro orador do expediente foi o sr. Walter Gosling, representante das classes conservadoras.

O deputado classista lavrou seu veemente protesto contra a majoração dos impostos suggerida no projecto do sr. Waldemar Falcão para o reajustamento dos vencimentos dos militares.

Disse o orador falar em nome das classes conservadoras e productoras do paiz. Vinha protestar contra tão monstruosa majoração, affirmando que as classes productoras já não supportam novas taxações.

AS CLASSES TRABALHISTAS TAMBEM PROTESTAM

Seguiu-se com a palavra o sr. Martins e Silva, que protestou, em nome das classes trabalhistas, contra o augmento de impostos, que virá encarecer a vida das massas laboriosas.

Entre outras, o representante classista fez as seguintes considerações:

"Esta tributação, sr. presidente, vae recair na diminuição do braço e na infallivel reducção dos salarios. Só quem desconhece a situação miseravel de vida do nosso operariado poderia concordar que se contribuisse ainda mais para a atmosphera de asphyxia em que já vive.

Qualquer augmento de tributação, logica e infallivelmente terá a sua reacção directa no braço, ou pela diminuição de operarios, em consequencia tambem de diminuição de producção ou rebaixando alguns tostões a menos nos seus salarios. Os hospitaes de tuberculosos estão dando, como insophismavel attestado, o coefficiente assustador das gerações que desapparecem vindas das fabricas, das usinas e do commercio. Não necessita esforço para perscrutar a causa, respondendo em primeiro plano a insufficiencia alimentar. Nas fabricas do extremo Norte, uma mulher operaria ganha 2$100, sem alimentação, por oito horas, num tear de tecelagem. Ha ainda fabricas de sementes oleaginosas e outros productos que pagam, por tarefa, ganhando uma creatura, na maioria das vezes, 1$500 diarios. Se assim vivem na industria, indaga-se dos commerciarios os seus vencimentos, mesmo nesta capital? Na maioria, as grandes casas pagam no maximo 250$ a 300$000 mensalmente.

Ainda em peores condições está o braço feminino, continuando a ser mal pago nos balcões commerciaes, como nos estabelecimentos industriaes. Uma mocinha ou senhora a serviço de uma casa commercial, não ganha no Districto Federal mais do que 250$000 por mez, insufficiente para a sua subsistencia. Nos Estados do extremo norte, as caixas de estabelecimentos commerciaes percebem 90$000 por mez!

Assim focalizada a situação real da população, numa eterna luta para amenizar as suas condições de vida, não é possivel, com a nossa contribuição, sob qualquer pretexto, apertarmos mais a corda para estrangular a garganta de milhões de creaturas em beneficio de uma outra pequena parte".

O SR. LEMGRUBER FILHO DEFENDE A SOBERANIA DA CAMARA

Occupou a tribuna, a seguir, o sr. Lemgruber Filho, que pronunciou o seguinte discurso:

"O sr. Lemgruber Filho: (movimento geral de attenção): — Sr. presidente, leio hoje nos varios jornaes que se publicam, na Capital da Republica uma nota offerecida pelo gabinete do ministro da Guerra, em nome dos generaes do Brasil.

Não sei o que significa a nota dessas altas patentes do Exercito: se uma reaffirmação de que o Brasil póde continuar a confiar nas suas classes armadas...

O sr. Góes Monteiro: — Não póde deixar de ser.

O sr. Lemgruber Filho: — ...se uma ameaça á soberania popular, que aqui dentro representamos.

O sr. Góes Monteiro: — Não; Isso, acho que já é fantasia.

O sr. Lemgruber Filho: — Se não é ameaça, conforme, em aparte, declara o digno deputado Góes Monteiro, estranho, sr. presidente, nesta hora grave que atravessamos, que os commentarios feitos pela imprensa...

O sr. Góes Monteiro: — A imprensa póde commentar os factos á sua maneira.

O sr. Lemgruber Filho: — ...e transmittidos como sendo de officiaes generaes, venham trazer para a Camara e para os srs. deputados, situação moral pouco honrosa, como aquella em que se diz que não temos autoridade moral para votar contra a elevação dos vencimentos dos militares, quando ha poucos dias majorámos nossos subsidios.

O sr. Bias Fortes: — Isso não é declaração de general algum. O "Correio da Manhã" a publicou como sendo sua.

O sr. Manoel Reis: — E isso já se publicou ha muito tempo.

O sr. Lemgruber Filho. — O "Correio da Manhã", orgão insuspeito, pelas informações sempre veridicas, colhidas em optimas fontes, declara que o bravo general Guedes da Fontoura esperava que os vencimentos dos militares fossem augmentados, ainda que para tanto se tornasse necessario fazer uma parada deante da Camara dos senhores Deputados.

Nessa mesma nota, sr. presidente, e nesse mesmo commentario, diz o jornal...

O sr. Bias Fortes — Augmentou-se o subsidio do sr. Getulio Vargas sem parada.

O sr. Lemgruber Filho: — ...que haveria dinheiro para a majoração dos vencimentos dos militares, porque tinha havido para a do subsidio dos srs. deputados.

Neste momento, quero menos discutir o assumpto dos vencimentos, porque a Commissão de Finanças ainda não enviou para este plenario o seu parecer, afim de que sobre elle possamos opinar, senão declarar á Camara e ao Brasil que os deputados não augmentaram, nesta hora angustiosa, os seus subsidios.

O sr. Thiers Perissé: — Ao contrario, os diminuiram.

O sr. Lemgruber Filho. — Ao contrario, os diminuiram em quatorze contos por anno, e, mais do que isso, instituiram o desconto da cedula de cincoenta mil réis, toda vez que um deputado não compareça á sessão. E' o que se conclue da relação seguinte:

Subsidio annual dos deputados até 1930 (ajuda de custo e oito mezes de sessão), 5:000$ de ajuda de custo e 48:000$000 de subsidio; total, 53:000$000.

Subsidio dos constituintes: ajuda de custo, 3:000$, 8 mezes de subsidio (15 de novembro de 1933 a 16 de julho de 1934, a 4:500$), 36:000$; total 39:000$.

Subsidio da sessão ordinaria (prorogação): não houve ajuda de custo, 42:450$000.

Subsidio dos deputados da proxima legislatura: subsidio (6 mezes), 36:000$; ajuda de custo, 3:000$; total, 39:000$000.

Por conseguinte, sr. presidente, tudo isso, que se diz sobre a autoridade moral da Camara, não tem razão de ser. A Camara, que votou a Constituição de 16 de julho; a Camara, que negou, contra a vontade de quasi todos os interventores, e, quiçá, do proprio Governo, a sua transformação e a inversão da ordem dos trabalhos, no sentido da eleição immediata do presidente da Republica; a Camara, que negou os decretos-leis, não faria, se não quizesse perder a sua moral, o augmento de seu subsidio, na hora em que o Brasil tanto necessita de recursos para fazer face aos seus compromissos.

Sr. presidente, lastimo profundamente essas constantes notas, que tanto ameaçam a nossa soberania.

O sr. Góes Monteiro: — Na nota publicada, não ha, absolutamente, qualquer ameaça.

O sr. Lemgruber Filho: — Diz a nota que a Camara vae votar immediata e definitivamente um projecto emanado do Ministerio da Guerra...

O sr. Góes Monteiro: — Oriunda do Governo e não do Ministerio da Guerra.

O sr. Lemgruber Filho: — Diz o jornal: Recebemos do Ministerio da Guerra e transcrevemos..." — e de facto a transcreve, como sendo do Ministerio da Guerra.

Senhores, a nota não nos amedronta: ao contrario, nos incentiva para o cumprimento sereno do nosso dever. E' o que vamos fazer. (Muito bem; muito bem)."

SUSPENSA A SESSÃO

A's 14,45 minutos, passando-se á ordem do dia, o presidente suspende a sessão, em vista de não haver numero. A's 15 horas, reabertos os trabalhos, constata-se a presença na casa de 129 deputados. Deste modo, são considerados objecto de deliberação varios projectos e approvados os seguintes: n. 79-A, de 1935, regulando a execução do artigo constitucional 146, sobre o casamento religioso (com emendas) (em virtude de urgencia), (2ª discussão); n. 181-A, de 1935, autorizando a abrir o credito especial de 28:507$741, pelo Ministerio da Justiça, para pagar vencimentos a que tem direito o funccionario da secretaria da Camara dos Deputados, Eloy Pontes; com parecer favoravel da Commissão de Finanças e Orçamento (2ª discussão); n. 117-A, de 1935, instituindo o serviço obrigatorio e gratuito de assistencia medica e pharmaceutica aos trabalhadores industriaes; com substitutivo da Commissão de Legislação Social (2ª discussão); n. 210, de 1935 (emenda approvada destacada do projecto n. 115-B, de 1935), augmentando o numero de vagas para admissão no Curso Prévio da Escola Naval (discussão especial).

NÃO HAVERA' SESSÃO HOJE E AMANHÃ

A Camara approvou, hontem, o requerimento do sr. Luiz Sucupira, solicitando não fosse marcada ordem do dia para hoje e amanhã. Deste modo, não haverá sessões na Camara durante os dois grandes dias da christandade.

REORGANIZANDO A SECRETARIA DO SENADO

O plenario approvou, hontem, em 2º turno, o projecto que reorganiza a secretaria do Senado.

As emendas augmentando o quadro do funccionalismo foram rejeitadas.

FALTA NUMERO

Ao ser votado o projecto numero 189-A, de 1935, o sr. Villas Bôas requereu verificação, constatando-se falta de numero. Assim, não puderam proseguir as deliberações do plenario.

POLITICA FLUMINENSE

Em explicação pessoal falou, a seguir, o sr. Oswaldo Cardoso de Mello, que leu uma carta aberta publicada na imprensa fluminense pelo sr. Galdino do Valle Filho e dirigida ao sr. Accurcio Torres.

Com esse documento, o deputado radical responde ao repto do sr. Accurcio Torres, provando os entendimentos realizados entre o Partido Evolucionista e a União Progressista.

Em torno do facto o sr. Oswaldo Cardoso de Mello desenvolveu breves considerações.

AINDA O PARA'

Por fim, occupou a tribuna o padre Leandro Pinheiro, que voltou a tratar do caso do Pará, lendo entrevistas e notas publicadas pela imprensa.

Logo após, a sessão foi levantada.

O CASO DO THEATRO-ESCOLA

Foi hontem apresentado á Camara, o seguinte requerimento:

"Requeiro, por intermedio da mesa, ouvida a Camara dos Deputados, informem os Ministerios da Educação e do Trabalho:

1) — Quaes as providencias tomadas pelos orgãos technicos competentes ante as graves accusações que alguns artistas nacionaes de idoneidade indiscutivel têm formulado, publicamente, contra o Theatro-Escola e sua illustre direcção?

2) — Se o proprio director do referido Theatro ainda hoje, em entrevista, declara que está prompto a prestar informações ás autoridades, por que não foi ainda aberto inquerito para esclarecimento da questão e para ponto final em dissidio que tanto está apaixonando os astros da nossa arte tão necessitada da solidariedade de todos os seus cultores e animadores?

Sala das sessões da Camara dos Deputados, Rio de Janeiro, 17 de abril de 1935".

PARA CUMPRIMENTAR O PRESIDENTE DA CAMARA DO URUGUAY

Apresentado pelos srs. Amaral Peixoto, Thiers Perissé e Olegario Marianno, foi approvado, hontem, o requerimento no sentido de se nomear uma commissão para cumprimentar o sr. Cesar Estol, presidente da Camara Uruguaya.

Para esta commissão, o sr. Antonio Carlos designou os signatarios do requerimento, mais os srs. José Braz e Henrique Dodsworth.

A Attitude do General Olympio da Silveira

(Continuação da 1ª pag.)

meu nome, que precisa ser rectificada.

Como sabeis a unica declaração que fiz na reunião de generaes, realizada no dia 15 do corrente, foi a de que "sou e serei sempre pela ordem e pela disciplina, dentro da Lei e do respeito aos poderes constitucionaes."

"Isso não importava em repudio ás justas aspirações de minha classe, nem desconhecer o caracter elevado e nobre de seus reclamos. A palavra do sr. presidente da Republica e as declarações dos membros da Assembléa nos dão a segurança de que os poderes constituidos da Nação reconhecem a justiça dessas aspirações e procuram attendel-as com equidade dentro das possibilidades financeiras. De qualquer modo, porém, para mim, acima de tudo — a ordem e a disciplina.

Trata-se de uma citação nominal a mim feita publicamente; por isso solicito-vos providencias para que seja restabelecida a verdade e fique eu autorizado a publicar esta carta. Do camarada e amigo. (a) General Olympio da Silveira."

Os consultorios nas pharmacias

Na sua ultima sessão semanal a directoria do Syndicato dos Proprietarios de Pharmacias do Districto Federal, deliberou prestigiar o projecto de lei n. 111, deste anno, referente ao funccionamento de consultorios medicos nas pharmacias, desde que não sejam de propriedade do clinico, comprehendendo-se, assim, que fica vedado aos medicos, em seus nomes ou em nomes de outrem, terem pharmacias e nellas installarem consultorios clinicos.

OS 3 MAIORES PREMIOS DE HONTEM E O

AO MUNDO LOTERICO

OUVIDOR, 139

VENDIDO E PAGO

30832

5º Premio, ao sr. Saul Antunes, Corretor de Cambio em Recife — Res. no Rio Palace Hotel.

24095

OS

200 CONTOS

PAGO

A um antigo freguez, res. em Pouso Alegre, em viagem nesta capital, e ao sr. Antonio Luiz Cataldo, proprietario do auto 14.009.

E AINDA

2066

3º Premio, á sra. d. Candida de Souza. Res.: R. Almbere Cavalcante, 14 — Cap.

BILHETES JA' EXPOSTOS EM S|BALCÃO

MAS... E' NOTAVEL!...

Dos 500 Contos pagamos mais 1/4 do nº. 1.019 por nós vendido Sabbado ao sr. Caetano Peturcell — Rua José Bonifacio, 18.

O SANGUE

O Sangue é a vida. Purgue o Sangue de Preferencia ao Estomago

Elixir 914

Inoffensivo ás crianças. Agradavel como licôr.

RHEUMATISMO ! ACIDO URICO! SYPHILIS! CRAVOS! ESPINHAS! ULCERAS! FORUNCULOS!

Tomem o unico depurativo consagrado pela classe medica o melhor elemento para combater a Syphilis pela via gastrica e as doenças do Sangue. Milhões de pessoas curadas.

VENDA ANNUAL 2 MILHÕES DE VIDROS EM TODA A AMERICA DO SUL

Vida Mundana

A MODA

Vestido para a tarde, modelo de Jenny, de Paris, em tecido de séda verde filetado de ouro, com um cinto com um "bouche" de metal cinzelado. Nerouras, em raios enfeitam a cintura e prolongam-se pela saia. Um plissé enfeita as mangas e um outro cae sobre o hombro

ANNIVERSARIOS

Fazem annos hoje: — As sras. viuva Leoni Ramos, viuva almirante Bacellar, Antonietta Mac-Dowell da Costa, Ruth Paula e Silva, Maria Luiza Muller dos Campos, Clementina Pimentel Wirz; as srnhas. Maria Burlamaqui, Julia Romeiro Barbosa e Nadéa de Rezende; o conego Silva Camara da Motta; a poetisa sra. Maria Eugenia Celso.

— Fizeram annos hontem: — Srnhas: Casella, filha do capitão Alberto Maggioli.

Senhoras: d. Elisa Barros

D. Anna Parin Folio, esposa do sr. Albino Folio;

D. Amelia Rodrigues Seixas, esposa do sr. José Ferreira Seixas;

D. Eunice da Costa Oliveira, professora municipal;

D. Horacinda Ribeiro, esposa do sr. Pedro Ribeiro.

Senhores — Drs. Claudino Tavares Galdino Cesar da Rocha, Raul Cruz, Olympio Vieira de Mello, José de Aguiar Toledo Lisboa; Francisco Gusmão; prof. Joaquim da Silveira Gomes; 1º tenente Emiliano de Mello e Souza; Daniel Villela Monteiro, Antonio Durães Teixeira.

— **Padre José Maria Natuzzi** — O eminente padre Natuzzi que á passagem do seu auspicioso anniversario foi alvo de innumeras e significativas homenagens, sente-se impossibilitado de agradecer individualmente tantas provas de affecto e de carinho. Pede-nos, por isso, que agradeçamos em seu nome a todos que lhe levaram cumprimentos, quer pessoaes ou por meio de telegrammas, cartas e cartões. Mostra-se o sabio e virtuoso sacerdote commovidamente penhorado a essas nimias attenções que demonstram bem o vivo affecto e admiração, que desfruta na nossa sociedade, na imprensa e nos circulos das letras.

Sr. Rodrigues Eiras — A data de hoje assignala o anniversario natalicio do sr. Luiz Rodrigues Eiras, presidente da Associação Commercial dos Mercados Municipaes do Rio de Janeiro. O nosso distincto conterraneo destruta as melhores relações na sociedade e commercio carioca, terá ensejo de receber na data de hoje numerosas felicitações.

— Pela passagem de sua data natalicia, foi muito cumprimentado, ante-hontem, o nosso confrade sr. Fortunato A. Barros, director-secretario do "Jornal de Nictheroy".

— Transcorre hoje o anniversario natalicio do sr. Euclydes José de Souza, sargento do 1º B. E., onde goza de real estima.

HOMENAGENS

A escolha do professor Eustorgio Wanderley para secretariar o presidente do Conselho Municipal é motivo de uma homenagem que lhe vae ser prestada por um grupo de jornalistas.

Essa homenagem constará de um almoço no Salão de Inver

LEITE E' ALIMENTO DOS MAIS PRECIOSOS

Nunes Ortigão, esposa do sr. J. B. Ramalhão Ortigão;

D. Clementina Pimentel Wirz, esposa do sr. Affonso de Castro Wirz;

D. Maria Isabel Gonçalves, esposa do capitão Augusto V. Gonçalves;

D. Seraphina Ferreira Borges, esposa do sr. João Borges;

D. Constança de Carvalho viuva do saudoso Samuel de Carvalho;

D. Hemanda Brancaut Machado, viuva do dr. Olavo Machado;

no do "Automovel Club do Brasil", em data que será annunciada com antecedencia.

Para adhesões é encontrada uma lista no balcão do "Jornal do Commercio", com o sr. Adão Lima.

FESTAS

— **Tijuca Tennis Club** — O Departamento Social do Tijuca Tennis Club (a) realizará no sabbado de Alleluia um grande baile á fantasia. A séde do gremio "cajuti" ostentará uma soberba decoração e uma deslumbrante illuminação, electrica. Para as dansas tocarão duas afinadas "jazz-bands".

Será procedida a eleição da Rainha e sorteados tres lindos mimos entre as senhoras e senhorinhas fantasiadas. Traje de rigor, de preferencia fantasia de luxo.

— No domingo os salões do Club de Regatas do Flamengo se abrirão para acolher a meninada rubro-negra, que se encontrará n'um tradicional grande baile infantil de Carnaval que tanto successo obteve. Essa matinée terá inicio ás 15 e terminará ás 19 horas, havendo distribuição de lindas surpresas.

— Pelos preparativos da direcção social do club, é de prever o verdadeiro successo do baile que se realizará no proximo sabbado, das 22 ás 4 horas ao som de duas grandes orchestras. Os trajes serão: para cavalheiros: smoking, casaca, dinner-jacket ou fantasia de luxo; e para as damas: toilette de baile ou fantasia de luxo.

— **Botafogo F. Club** — A sociedade carioca aguarda sempre com especial interesse as grandes festas annuaes do Botafogo F. Club, entre as quaes figura o seu grande baile de Alleluia, muito justamente considerado uma das maiores e mais elegantes reuniões mundanas da cidade.

Correspondendo ao interesse que esse grande baile está despertando, a directoria e o departamento social do club trabalham desde alguns dias, no sentido de proporcionar no seu escolhido quadro social uma reunião de excepcional brilho, aliás, assegurado de ante-mão, em se tratando de uma festa do Botafogo F. Club, para as quaes convergem sempre as figuras mais destacadas da sociedade do Rio.

Duas das melhores orchestras da cidade tocarão no baile

— **Baile de Alleluia** — A nota culminante do proximo sabbado, será o grande baile de Alleluia que a directoria do High-Life Club vae offerecer nos seus salões, revivendo aquella alegria dos bailes carnavalescos.

— **R. S. Club Gymnastico Portuguez** — Como já por diversas vezes noticiámos, os preparativos para o tradicional baile de Alleluia, nos salões do Automovel Club, estão merecendo da directoria do Gymnastico Portuguez, especial attenção.

Já foram contratadas duas orchestras, que irão satisfazer aos mais exigentes.

O traje determinado é o de rigor, sendo permittido o branco a rigor.

— **Club de S. Christovão** — Permette revestir-se do maior brilho o grande baile á fantasia que o Club de S. Christovão offerecerá sabbado de Alleluia á sociedade carioca.

Para esse fim, a directoria do Club, não tem poupado esforços, já tendo contratado duas excellentes orchestras, e resolvido a pedido do corpo social, a permanencia da decoração veneziana.

Casino da Urca — Conforme tem sido amplamente noticiado o Casino da Urca vae offerecer um grandioso baile á nossa sociedade, no sabbado de Alleluia.

Grande é o interesse que esse acontecimento desperta entre os elementos de maior expressão dos nossos circulos elegantes, habituados desde muito aos requintes de bom gosto e espiritual originalidade das festas organizadas por aquelle concorrido centro de diversões.

Tudo, aliás, abona e justifica o alto prestigio social que o Casino da Urca soube grangear, impondo-se como o ponto de convergencia da élite carioca. A impressionante decoração de seus salões, seu esmerado serviço de grill-room, as constantes variedades artisticas que exhibe, a ordem e urbanidade da sua administração, a frequencia cada vez mais apurada e selecta que o distingue — tudo isso concorre para o prestigio daquelle ambiente tão proprio, tão exclusivamente seu e onde, em todos os momentos, proporciona a mesma nota de harmonia e elegancia

Não é, pois, de admirar que o baile que o Casino da Urca promove para sabbado de Alleluia tenha empolgado a attenção da nossa sociedade, e de quantos conhecem e avaliam o esplendor das suas festas que aliás, como as reuniões de todas as noites, constituem um dos maiores exitos registados pelas chronicas sociaes.

Encantamento — Um encantamento essas noites que o "grill-room" do Atlantico, entregue ao gosto e perspicacia artistica de Luiz de Barros, vem reservando á sociedade carioca.

Todas as noites, as "Pomeroy's Girls" em novas e perturbadoras criações, inteiramente ineditas para o Rio e de vivos exitos nos "music-halls" novayorkinos accrescem as sympathias e applausos que vêm obtendo, enquanto Bob Gillette, um "chansonnier" fino e elegante empolgou definitivamente, ao lado de sua graciosa "partinaire" Shirley Richards", o publico carioca com suas canções, foxes e bailados originalissimos.

Aos domingos, as matinées dansantes consagram-se como reuniões de fulgor mundano sómente sobrepujadas pelas "Vanity-Nights" as noites de elegancia e mundanismo do carioca.

Sabbado de Alleluia, o "grill" do Atlantico, magnificamente decorado, vibrará no mais bello e alegre baile á fantasia da cidade.

— Realiza-se no proximo dia 21 do corrente, no Studio Nicolas, á rua Alvaro Guanabara numero 5-2º andar, uma interessante hora de arte, em que tomarão parte elementos de destaque no "broadcasting" carioca.

Para essa festa, que promette tornar-se interessante original foi organizado attraente programma, constante dos seguintes numeros:

Abertura — 1ª parte — 1º) Quarteto "Rio de Janeiro; 2º) Odaléa Sodré, canto com acompanhamento ao violão por Heitor Catumby; 3º) Sólo de violão.

2ª parte — 4º) Sambas e marchas, pela senhorinha Maria de Lourdes (Lulú); 5º) Fado, por Aventino Costa; 6º) Embolada, por Totonho Nunes; 7º) Foxes por Sylvio Carneiro; 8º) Samba, por Eduardo Mac Dowell; 9º) Canção, por Hollanda Cunha; 10) Tango, por Gustavo Duque; 11) Canção, por Rubem Rocha; 12) Quarteto "Rio de Janeiro"

3ª parte — Numeros variados.

A PEDIDOS

Associação dos Funccionarios da Inspectoria de Vehiculos

Realiza-se, no dia 25 do corrente, a eleição para a nova administração durante o biennio de 1935-1936.

Os estatutos prohibem que o inspector seja eleito presidente da Associação, isso, dado ao dominio que tem sobre os funccionarios. Até ahi vamos bem; no emtanto, até a presente data tem sido eleito presidente, um funccionario dos immediatos do inspector portanto, o dominio pela hierarchia do cargo vem sempre dominando, accrescendo que os demais graduados se rendem em torno do collega, fazendo uma certa pressão sobre seus subalternos prevalecendo-se do posto que têm na Repartição. Ora, vamos abandonar essa pratica. Logo após a minha eleição para presidente, em plena Assembléa, esplanei a situação fazendo ver que a maioria dos associados era guardas: que nós, graduados, eramos um numero reduzido e portanto, devia caber o cargo de presidente da Associação a um guarda. Promptifiquei-me a renunciar e amparar a candidatura de um subalterno, porém os meus collegas, tomaram essas palavras por offensa aos seus brios: portanto, meus companheiros, nas suas mãos está a reivindicação dos seus direitos. Não sejam timidos, entreguem a Cezar o que é de Cezar, por isso bem vêem que sempre formei ao lado dos pequeninos, razão pela qual não sou grande.

Sou humilde e sincero. Nunca me prevaleci do cargo que tenho para implantar o medo, isso porque, o medo é uma demonstração de covardia, e não quero dar exemplo aos meus subalternos. Vamos, portanto, deixar correr livremente a eleição, para que venham serem eleitos os seus verdadeiros escolhidos.

Rio de Janeiro, em 17 de abril de 1935. (a.) Carlos Augusto de Araujo.

Commerciantes - Industriaes

A NOVA LEI DE ACCIDENTES DO TRABALHO, de 10 de Julho de 1934, REGULAMENTADA em 21 de Março de 1935, ENTRARA' EM VIGOR em 21 DE MAIO PROXIMO VINDOURO, com responsabilidades consideravelmente accrescidas para o empregador e ABRANGENDO TODO O SEU PESSOAL.

Suas obrigações legaes são:

OU DEPOSITO DE 20:000$000 para cada grupo de 50 empregados.

OU SEGURO de accidentes do trabalho

Cumpram o disposto pela Lei e evitem toda a classe de embaraços e preoccupações, CONFIANDO O SEGURO DE TODO O SEU PESSOAL A'

SUL AMERICA, TERRESTRES, MARITIMOS E ACCIDENTES

A MAXIMA GARANTIA EM SEGUROS

— x —

Informações RUA DA ALFANDEGA, 41. — TEL.: 23-2107

COMO E' POSSIVEL GARANTIR *por tantos annos um producto?*

Quando uma organização como a General Electric appõe o seu emblema a um producto e o garante por quatro annos, como o faz com os refrigeradores G.E. - ella tem um gesto só possivel a quem dispõe de laboratorios de experiencias como os seus, servidos por um corpo de verdadeiros homens de sciencia.

Ha, nesses laboratorios, refrigeradores G.E. trabalhando sem cessar ha mais de 20 annos. Lá foram abertos, centenas de vezes, refrigeradores com seis e sete annos de constante uso, sendo achados tão perfeitos como ao deixar a fabrica e ainda em condições de trabalhar por tempo indeterminado... ou interminavel.

Os famosos refrigeradores G.E., com o mecanismo hermeticamente fechado, são garantidos por *4 annos*. Fabricam cubos de gelo em tempo minimo. Inteiramente automaticos, são economicos, porque poupam corrente. Um refrigerador G.E. é uma economia para toda a vida.

LOJAS

GENERAL ELECTRIC

S.A.

Conselho feminino

TENHA ATTENÇÃO COM O SEU CABELLO

(Por MYRIAM)

O penteado é uma parte essencial da belleza feminina e ao mesmo tempo a que se póde formar e reformar com mais facilidade e a que mais depende da vontade ou do capricho da pessoa.

Depreende-se dahi que é uma pena que muitas senhoras não comprehendam que o seu penteado deve estar em relação com o seu physico, e que nem todos os penteados, mesmo aquelles que nos outros achamos bonitos, assentam bem a todos os rostos e a todos os typos.

E' necessario, pois, haver um pouco de cuidado para completar artisticamente o effeito de uma cabeça e de um rosto bonito

Os cabellos podem ser curtos ou compridos, lisos ou ondulados, de uma forma ou de outra, e ate poderia dizer — com o progresso actual da chimica do toucador — de uma ou de outra côr como a sua dona os quizer. O essencial, para a esthetica da figura e como traço caracteristico da individualidade pessoal, escolher o corte do cabello e a forma do penteado que melhor convenham ao seu rosto e á sua silhueta. Este deve ser o cuidado de toda a mulher intelligente.

Ondulação permanente 12$

Este coupon Valido Abril e Maio 935... 12$. Systema Europeu 30$ Calista, limpeza pelle, manicura, etc. Inst. X. Ouvidor, 133-1.º

— 22-0090 —

Cinco milhões de cégos no Universo

A OPPORTUNIDADE DA CRUZADA DA BOA ILLUMINAÇÃO A SER INAUGURADA EM BREVES DIAS

A conclusão alarmante a que chegou o ultimo Congresso de Ophtalmologia norte-americano, constatando a existencia de cinco milhões de cégos nos diversos paizes do mundo, justifica o interesse com que o nosso publico recebeu a iniciativa da General Electric S. A., de instituir a Cruzada da Boa Illuminação — sabido que a má illuminação causa, senão cegueira absoluta, pelo menos o enfraquecimento dos orgãos visuaes.

Confórme noticiámos em numero anterior pretende a companhia habilitar, por esse meio, 500 technicos em illuminação, ainda em 1933. Depois de uma série de conferencias e aulas nesta capital o curso percorrerá 15 das mais importantes de nossas cidades.

Desnecessario seria querermos accentuar as vantagens de tal iniciativa, uma vez que os defeitos da illuminação constituem um factor de enfraquecimento da vista, merecendo francos applausos toda emprezа que tenha em mira concorrer para a preservação do orgão visual.

Dr. Alvaro Moutinho

Doenças dos rins bexiga prostata etc Cura rapida sem dôr.

da GONORRHE'A

aguda ou chronica e suas complicações no homem e na mulher prostatites cistites orchites, inflammações do utero ovarios etc. Tratamento pela electricidade Diathermia D'Arsonvalização. Ozonotherapia. Estreitamento da Urethra.

IMPOTENCIA

10 ás 18 — Buenos Aires 77 4º

Grippe, Affecções Broncho - Pulmonares

têm dado os mais seguros resultados as injecções de IMMUNOL, a todos os medicos que as têm prescripto nestes casos. Literatura e amostras á disposição dos medicos

Francisco Giffoni & Cia.

Rua Primeiro de Março, 17

RIO DE JANEIRO

A Liberdade do Commercio do Peixe

O sr. Odilon Braga, ministro da Agricultura, diante das vehementes criticas levantadas contra o Entreposto Federal da Pesca, pelos pescadores, armadores, commerciantes de peixe e o proprio povo, ha tempos designou a Sociedade dos Amigos de Alberto Torres para estudar a questão, que vinha exigindo de s. ex. attenção especial.

Desincumbindo-se de tão importante tarefa, uma commissão daquella Sociedade, esteve no gabinete de s. ex. para fazer entrega do relatorio sobre o problema da pesca.

O ministro Odilon Braga, que tão interessado se mostra na resolução do caso, por longo tempo, se manteve em palestra com os membros da brilhante embaixada, composta dos senhores: Raul de Paula, Helio Gomes, Alcides Bezerra, Leite de Castro, José Pedro Grande e Lucio Marques de Souza que se faziam acompanhar do sr. Raphael Xavier, presidente da referida Sociedade.

O memorial entregue a s. ex. diz o seguinte:

"Exmo. sr. dr. Odilon Braga, eminente ministro de Estado dos Negocios da Agricultura.

A Sociedade dos Amigos de Alberto Torres, pela commissão abaixo assignada, tendo acceito o **honroso encargo que lhe conferiu vossencia de estudar o funccionamento do Entreposto Federal da Pesca e examinar as criticas que lhe têm sido feitas**, indicando, afinal, o caminho a seguir para attender a justas reclamações e resguardar legitimos interesses da população carioca e da numerosa e desamparada classe dos pescadores, vem á presença do illustre ministro apresentar as conclusões a que chegou.

Pesando e repesando bem as responsabilidades immensas que iria assumir perante vossencia junto dos interessados e diante do consumidor da Capital Federal, concordando em procurar a melhor, mais justa e mais honesta solução para o problema do Entreposto, a Sociedade dos Amigos de Alberto Torres, de accordo, aliás, com a austera linha de conducta que se traçou na vida publica do paiz e da qual em nenhuma hypothese se afastará, fez um estudo minucioso, detalhado de todas as faces da questão, ouviu todos os interessados, verificou IN LOCO o que poderia esclarecer o assumpto, pesquizou dados, leu memoriaes e representações, nada tendo escapado ao seu reflectido e cuidadoso exame.

Agimos com absoluta imparcialidade, desinteresse completo, pondo bem alto o interesse collectivo e visando unicamente honrar nosso gremio e a dignificadora confiança de v. ex.

Se por ventura não lhe levamos a melhor solução que o problema comporta, isso será devido á fallibilidade dos juizes humanos, pois nenhum esforço poupamos, nenhuma diligencia desprezamos, nenhuma voz nos desinteressou, para acertar e prestar um serviço á sua proficua e equilibrada administração.

O Entreposto Federal de Pesca, cujo funccionamento é objecto do presente parecer, foi instituido pelo decreto n. 23.348, de 14 de novembro de 1933. A alludida criação foi justificada pelo então chefe do Governo Provisorio com os seguintes argumentos:

Considerando que a creação de Entrepostos Federaes de Pesca, nas principaes regiões do paiz, além de constituir obra de alto interesse economico, representa tambem serviço patriotico e de grande alcance social;

Considerando que a concentração da producção pesqueira nos Entrepostos facilita consideravelmente a organização de estatistica, assim como uma perfeita inspecção sanitaria do pescado destinado ao consumo publico;

Considerando que, por intermedio de taes estabelecimentos, melhor se poderá avaliar a maior ou menor abundancia do pescado das diversas especies nas differentes épocas do anno e interferir na regularização de seus preços de venda;

Considerando a importancia para a defesa de nossa ictiofauna do exame do tamanho dos peixes expostos á venda;

Considerando a obra de alcance social que representa a libertação dos pescadores da interferencia de intermediarios em seus negocios;

Considerando ainda que os Entrepostos, dotados de frigorificos, permittem melhor aproveitamento do pescado;

Considerando, finalmente, que a creação de Entrepostos Federaes de Pesca póde ser realizada sem onus para os cofres publicos, como tambem nenhum gravame traz aos pescadores ou aos consumidores;

Decreta:

Verifica-se, pela abundante justificação da medida, que foram as melhores as intenções do chefe do Estado ao decretar a criação de Entrepostos Federaes de Pesca, dos quaes apenas o do Districto Federal foi logo installado e começou a funccionar.

Como, porém, geralmente succede entre nós, esta criação de Entrepostos, modificando completamente os processos mediante os quaes se fazia nosso commercio de peixe, foi feita sem que os interessados legitimos fossem ouvidos, manifestassem suas idéas, expuzessem seus pontos de vista.

Dahi a luta que immediatamente se estabeleceu entre os que se bateram pela criação de Entrepostos e os que orientam e dirigem e os que, não tendo sido ouvidos quando de sua instituição foram por elle fundamente prejudicados e por todos os meios legaes se oppõem á sua manutenção nos termos em que foi criado.

No emtanto, acima das pessoas, pairam os interesses geraes. Estaria plenamente justificada a missão dos Entrepostos se elles, exercendo segura e efficientemente as attribuições que lhes foram conferidas por lei, se houvessem transformado num legitimo orgão de defesa economica dos pescadores e do consumidor carioca. E' isso o que se verifica concretamente? Vejamos.

Não se póde affirmar haver o Entreposto fugido inteiramente á sua missão. Embora falhas possam ser apontadas no seu funccionamento, o que os proprios encarregados de sua direcção o reconhecem e não escondem, não resta a menor duvida que no tocante a alguns dos objectivos que determinaram sua criação o Entreposto tem prestado serviços. Assim relativamente á organização de estatisticas, falhas, mas já tendo algum valor e aperfeiçoaveis, do mesmo modo em relação á inspecção sanitaria do pescado, avaliação da maior ou menor abundancia das diversas especies nas differentes épocas do anno, de modo a facilitar a regularização dos preços, bem como ainda a protecção de nossa ictio-fauna. Relativamente a esses itens a acção do Entreposto, embora bastante deficiente ainda e susceptivel de grandes aperfeiçoamentos, tem sido benefica e poderá ser importantissima. No emtanto, relativamente aos considerandos que affirmam que os Entrepostos dotados de frigorificos permittem melhor aproveitamento do pescado e de que a criação dos Entrepostos póde ser realizada sem onus para os cofres publicos, como tambem nenhum gravame traz aos pescadores ou aos consumidores, são inacceitaveis e neste ponto o Entreposto fugiu á sua missão. Em primeiro logar, porque o Entreposto Federal da Pesca **não é dotado de frigorifico**, não podendo, portanto, realizar a condição expressa do acima referido considerando. O frigorifico que funcciona no edificio do Entreposto não lhe pertence, tem capacidade deficiente e não offerece perfeitas condições technicas para o objectivo a que se destina. Dahi a necessidade de ser o pescado super-abundante, que não póde ser posto no frigorifico existente no Entreposto, de capacidade restricta, transportado para o frigorifico do Cáes do Porto. **Esse transporte é altamente prejudicial ás bôas condições hygienicas do pescado**, que se póde deteriorar com mais rapidez pelos choques inevitaveis recebidos na viagem para o Cáes do Porto, além do onus economico evitavel que o proprio transporte representa. Ainda convem salientar que a frigorificação no Cáes é, em si, mais cara que a do Entreposto. **Tres sérios inconvenientes sommados:** traumatismo e choques que soffre o pescado, despesas de transporte e preço mais oneroso do novo frigorifico. Tudo porque o Entreposto não cumpriu o sábio dispositivo legal que o obriga a manter frigorifico capaz e efficiente dentro de sua séde.

Quanto á não criação de onus **para os cofres publicos**, isso é impossivel e inacreditavel, desde que esses onus não saem das outras fontes naturaes de onde poderiam promanar, os pescadores ou os consumidores. Se não são os pescadores, se não são os consumidores que se oneram para manter o Entreposto, como elle não vive de si, tem de forçosamente ser custeado pelos cofres publicos. Aliás, ha varios funccionarios publicos lá trabalhando e, com certeza, com remuneração. E' este, porém, o aspecto secundario do problema. Se o Entreposto é um orgão util no mecanismo funccional da administração publica nada mais natural que o governo o mantenha, lhe dê installação adequada e o prestigie decisivamente.

Deixamos para o fim o argumento central dos que se batem pela manutenção do Entreposto, intangivel e invulneravel como se encontra. E' o considerando que affirma exercer elle obra de alto alcance social, qual seja a libertação dos pescadores de interferencia de intermediarios em seus negocios.

Realmente é o mais nobre argumento em favor do Entreposto. A desprotegida e numerosa classe dos pescadores merece toda protecção do poder publico.

Para attingir essa méta, porém o que aliás, não alcançou, a lei que instituiu os Entrepostos Federaes da Pesca adoptou **uma medida draconiana violenta, sem fortes razões que o justificassem e em desaccordo com as tradições liberaes da Nação, ferindo de morte a liberdade de commercio, num paiz completamente desorganizado como o nosso e onde é cedo ainda para os avanços da economia dirigida, fadada entre nós a ser economia mal dirigida.**

Referimo-nos ao celebrado artigo 6º, o qual diz que "as vendas por atacado, bem como os leilões de pescado, serão obrigatoriamente realizados no Entreposto Federal da Pesca".

E' contra esse artigo, é contra aquela OBRIGATORIEDADE que se levantam os interessados, commerciantes do Mercado Municipal do Rio de Janeiro e numerosos pescadores. Quem tem razão na contenda? Os que defendem o Entreposto, para o qual a manutenção do alludido artigo 6º é condição mesma de sua vida ou os que se oppõem a elle em nome de argumentos ponderaveis e respeitaveis?

O que pretende o Entreposto, organizado pela manutenção d[illegible] é libertar o pescador das GARRAS vorazes dos

A SOCIEDADE DOS AMIGOS DE ALBERTO TORRES, DESEMPENHANDO-SE DO ENCARGO QUE LHE CONFERIU O SR. MINISTRO DA AGRICULTURA, APRESENTOU A S. EX. O SEU RELATORIO SOBRE O ENTREPOSTO FEDERAL DE PESCA EM QUE OPINA PELA REVOGAÇÃO DO ARTIGO VI DO SEU REGULAMENTO

As conclusões desse importante parecer

commerciantes do Mercado, senhores de escravos, que seriam os pescadores.

O que pretendem os commerciantes é a liberdade de commercio, para o exercicio do qual se habilitaram em occasião idonea, montando suas casas especializadas, apparelhando-as bem fazendo contratos onerosos, financiando pescadores, pagando impostos, exercendo, em summa, actividade licita, honesta, merecedora de respeito e justiça por parte do poder publico.

O Entreposto terá attingido seu objectivo libertando os pescadores das GARRAS dos commerciantes? NÃO, porque, para fazel-o, seria necessario que elle houvesse instituido o credito maritimo, abundante, barato e de simples mecanismo, capaz de soccorrer os pescadores no mau tempo, num momento de necessidade ou doença.

Antes do Entreposto, os pescadores sempre encontravam onde abastecer-se nos dias de aperturas, que não são raros. Recebiam dinheiro emprestado, sem documento legal. Os commerciantes do Mercado financiavam os pescadores confiando unicamente na honestidade pessoal de cada um e no proprio jogo do negocio. Bem ou mal, conseguiam elles amparo na hora da necessidade. Sendo credores de centenas de contos de réis pescadores, os commerciantes nunca usaram de meios judiciaes para receberem seu credito. Evidentemente elles não agiam assim por espirito de humanidade. Tinham interesse em proceder desta maneira, afim de manter e estimular o negocio a que se dedicavam. Mas o que não se póde negar é que, mesmo cobrando commissão respeitavel pelos serviços que prestavam aos pescadores, ainda assim elles lhe eram uteis, na ausencia de outros recursos melhores. E agora como se passam as coisas?

Se o pescador tem o pescado, vende-o e tem o dinheiro. Mas se não o tem, se não o pescou fica sem dinheiro, sem recursos, não tendo crédito nem onde prover-se do necessario á sua manutenção. Desse geito, libertando os pescadores dos intermediarios, o Entreposto deu-lhes ao lado dessa apparente libertação a incerteza concreta do dia de amanhã, porque não lhes facultou o crédito que seria, este sim, sua verdadeira liberação.

Se é verdade que os pescadores muito lucraram com a criação do Entreposto, qual a razão por que se mantem a obrigatoriedade da venda ahi? Se é do interesse delle vender seu pescado no Entreposto, porque melhores são os resultados que obtem, para que a coacção legal, tornando essa venda compulsoria para todos?

Não é admissivel que, tendo tantas vantagens no Entreposto, os pescadores o abandonem, indo vender além seu pescado.

Ninguem se algema espontaneamente. A escravização voluntaria é heroismo fóra do mundo actual.

Os principaes argumentos dos que se oppoem a manutenção do artigo 6º são os seguintes:

a) — O Entreposto attenta inutilmente contra a liberdade de commercio, assegurada pelas nossas leis, que só admittem excepções em casos especiaes.

b) — Varios commerciantes, posuidores de barcos e apparelhamentos para industria da pesca, foram prohibidos de vender seu pescado em seus proprios estabelecimentos, o que não é justo, attendendo-se aos dispendios feitos.

c) — O Entreposto, embora as bôas intenções que ditaram sua criação, ainda não está sufficientemente apparelhado para desempenhar-se dos arduos encargos que lhe foram commettidos pela lei que o instituiu. Sua installação material não seduz o consumidor. Barracão de telha vã, com paredes revestidas de argamassa, chão coberto de asphalto, formando verdadeiro lamaçal, além de desagradavel promiscuidade, qual o consumidor que é para ali attraido?

d) — Não parece justo que se cobrem impostos e se imponham varias exigencias fiscaes e sanitarias aos commerciantes do mercado e depois disso se lhes tire o direito, garantido pelas leis nacionaes, de negociarem livremente.

e) — A liberdade de commerciar não re-escravizará os pescadores, visto como permanece de pé o Entreposto, o qual, offerecendo-lhes maiores vantagens e dando-lhes maiores interesses, conseguirá livral-os dos usurarios do mercado. Além disso, a instituição do crédito maritimo completará a acção libertadora do Entreposto.

f) — Sendo o peixe artigo de facil deterioração e que se desvaloriza bastante quando frigorificando, ha necessidade de ser dado ao consumo o mais rapidamente possivel, evitando assim maiores despesas offerecendo ao consumidor alimento fresco.

g) — O Entreposto, sendo verdadeiro mercado de peixe, é inconstitucional por só poder ser criado pelas municipalidades.

Esses são os argumentos maiores dos que se batem pela revogação do artigo 6º. Os que propugnam a manutenção desse artigo enfileiram, por sua vez, uma série respeitavel de argumentos, que são estes:

a) — Deixando de haver a venda obrigatoria do pescado haverá sem duvida impossibilidade de confecção de estatisticas de consumo, pela impossibilidade de controlar o consumo do pescado saido do Entreposto.

b) — Sem a venda obrigatoria será impossivel controlar-se o pescado; a venda fóra do Entreposto, passou de facto por elle porque não será difficil allegar-se que se trata de pescado entrado de vespera, o que é impossivel verificar.

c) — Só por meio da venda obrigatoria é possivel estabelecer a estatistica de custo do pescado, porque não haverá quem as forneça e nos será impossivel controlar as vendas e consequentemente de fornecer os elementos á municipalidade para o tabellamento do pescado. Essas tres razões mostram que o artigo 6º é a garantia de uma das finalidades do Entreposto, que é a estatistica.

d) — Não se realizando a venda obrigatoria, a inspecção sanitaria deixará de ser efficiente porque não nos podemos responsabilizar pela sanidade do pescado, armazenado fóra do Entreposto e que, sem duvida, será vendido dias após a sua passagem por lá.

e) — Não se encontra no mercado municipal o ambiente hygienico indispensavel ao armazenamento do pescado, segundo determina o decreto n. 24.519 de 30 de junho de 1934. Essas razões evidenciam que a revogação do artigo 6º attenta contra a Saúde Publica.

f) — Só pela venda concentrada num local é possivel defender a ictio-fauna, pela applicação da tabella de tamanho minimo do pescado, porque pela passagem rapida do peixe não é possivel applical-a, uma vez que só os peixes da parte superior da caixa serão examinados, e além disso não é possivel nas lojas saber qual foi o peixe que passou ou não pelo Entreposto. Esta razão mostra que o artigo 6º se impõe, porque sem elle falharia mais outra finalidade do Entreposto, que é o controle do tamanho do pescado.

g) — A venda obrigatoria do Entreposto exige a maior permanencia do pescado ali, o que facilita a colheita para os estudos de parasitologia, bacteriologia e anatomia pathologica, em tão bôa hora iniciados pela secção de Investigações, como bem mostra os trabalhos que ella apresentou ao 1º Congresso Nacional de Pesca. Logo, a suppressão do artigo 6º viria paralyzar ou reduzir de muito os estudos scientificos a cargo deste serviço. Em resumo, os 7 itens expostos mostram que todas as finalidades do Entreposto repousam na manutenção do artigo 6º. Além desses sete argumentos de ordem technica, existem os de ordem economica: a revogação do artigo 6º implicaria no regresso dos pescadores aos seus algozes com evidente prejuizo de sua economia privada; a revogação implicaria na alta immediata do pescado que voltaria ás mãos dos açambarcadores; prejudicaria os verdadeiros pescadores, que seriam forçados a voltar para o Mercado, porque estando os grandes barcos em mãos dos seus magnatas o maior volume attrairia para ali os compradores e consequentemente o pequeno productor; a revogação só traria vantagens aos banqueiros no Mercado e a numero reduzido de pescadores, que não querem trabalhar e preferem viver escravizados; seria ainda motivo de desforra dos banqueiros para com os pescadores que applaudiram e applaudem o Entreposto.

Além dos já apontados inconvenientes de ordem technica e economica, existem alguns de ordem administrativa. Sendo toda a organização da pesca calcada no ponto de partida da venda obrigatoria em Entrepostos pelo Brasil, se esta não se fizer, tudo ruirá por terra. As colonias organizadas serão reinvadidas pelos agentes dos banqueiros, que adquirirão o pescado na praia, a troco de barato, e limitar-se-ão a passal-o no Entreposto; fecharão as Peixarias, que não mais poderão concorrer com os banqueiros, que passarão a ditar os preços tirando-lhes os lucros; os feirantes elevarão seus preços, porque não poderão disputar com os banqueiros e as peixarias o pescado nos leilões do Entreposto. Ninguem poderia aperfeiçoar a venda ambulante do pescado e seria impossivel abrir-se outro Entreposto em qualquer ponto do territorio nacional.

A logica das paixões parece deveria ser aqui invocada. Para os que se oppõem á revogação do artigo 6º, a suppressão do mesmo equivale quasi a uma catastrophe universal. O artigo 6º dá a quem lê as razões dos seus propugnadores a impressão de uma medida de salvação nacional.

Antes do artigo só havia o cáos, a desordem, a balburdia, a exploração acintosa dos desamparados pescadores. Depois, surgiram o asseio, o methodo, a protecção dos pescadores e consumidores, a defesa sanitaria do pescado, a perfeição do serviço. Um verdadeiro milagre!

São tantas, tão numerosas e abundantes as razões allegadas para a manutenção do artigo 6º que este acabou se tornando o eixo, o fundamento, a finalidade suprema do Entreposto.

O artigo 6º é o nó vital da instituição. To be or not to be.

Ou elle ou nada, eis o dilemma em que collocam a questão os defensores do notavel artigo.

Parece-nos, no emtanto, que não é esta obrigatoriamente a conclusão a que nos conduz um exame imparcial e desapaixonado de mecanismo funccional do Entreposto e do conjunto de suas finalidades. Ao contrario deste ponto de vista extremado, quer nos parecer que é possivel conciliar interesses, melhorar o serviço, dar caracter facultativo á disposição imperativa do artigo 6º, sem que sejam prejudicadas necessariamente as demais importantes funcções do Entreposto.

Não precisamos fazer exame exaustivo do assumpto, para demonstrar a possibilidade do Entreposto manter todas a funcções que lhe forem conferidas substituindo a obrigatoriedade da venda pela facultatividade.

As coisas permanecerão na mesma situação actual, no tocante ao campo de acção do Entreposto. Como funcciona actualmente o Entreposto?

O pescado chega, é pesado, inspeccionado e classificado commercialmente. Em seguida é feita a venda no proprio Entreposto, devendo o peixe arrematado ser immediatamente retirado. **Em que se prejudicam as finalidades do Entreposto na possibilidade da venda não ser obrigatoriamente ahi feita, uma vez que o pescado já foi pesado, inspeccionado e classificado commercialmente?** Então é a operação da venda, feita obrigatoriamente no Entreposto, que justifica a manutenção do artigo 6º?

Nesse caso a designação ENTREPOSTO está fóra de seu sentido normal.

Entreposto nada mais é do que simples deposito de mercadoria. Desde que no Entreposto se effectuem vendas, o organismo deixa de ser Entreposto para tornar-se mercado e como tal não poderá ser mantido pela UNIAO, por inconstitucional, visto como a criação de mercados é attribuição municipal.

A defesa economica dos pescadores não foi feita nem poderá sel-o **com a só manutenção do artigo e sim com a instituição adequada do crédito maritimo, com a organização de classe expurgada de elementos estranhos etc.**

As pesquizas scientificas tambem nada soffrerão com a revogação do artigo 6º.

Se ha deficiencias technicas nas installações commerciaes do Mercado, cabe ao poder publico prover a respeito. **A defesa da ictio-fauna, a inspecção sanitaria do pescado, a confecção de estatisticas não exigem a manutenção do artigo 6º. Pódem ser feitas com a facultividade de venda do pescado. A venda livre do pescado é posterior a essas medidas necessarias, não as attingindo, portanto.**

SR. MINISTRO. A commissão abaixo assignada, depois de demorado exame que fez do assumpto, entende que a melhor, mais acertada e mais honesta solução do problema será a **immediata organização das COOPERATIVAS DE PESCADORES dentro do plano syndical cooperativista deste MINISTERIO**, o que poderá ser feito em poucas semanas no Districto Federal.

As Cooperativas de Bananicultores foram criadas e installadas em quinze dias e estão dando optimos resultados.

As Cooperativas de Pescadores do Districto Federal poderiam igualmente ser criadas e installadas no mesmo espaço de tempo e tudo nos leva a crêr que produzirão excellentes resultados.

Organizadas rapidamente as Cooperativas, eleitas as suas administrações, fundada a Federação do Districto Federal, varias funcções administrativas e economicas do ENTREPOSTO poderiam passar para sua direcção e exploração.

Assim o Frigorifico seria explorado, como, aliás, estabelece o Regulamento do Entreposto, pelos proprios interessados. Os leilões tambem seriam realizados por elles ou seus prepostos.

Instituida que fosse uma taxa fixa sobre a totalidade da venda effectuada no Entreposto com o fim determinado de garantir a criação e funccionamento de uma carteira de Crédito Maritimo no Banco do Brasil, este seria immediatamente estabelecido em bases solidas e efficientes, libertando inteiramente o pescador da acção nefasta e exploradora do intermediario. Desse geito, com esta solução, pratica, exequivel e justa, todo o negocio do peixe passaria a ser feito, orientado, controlado pelos proprios pescadores, sem tutores nem exploradores, de que elles não necessitam absolutamente. Durante os primeiros tempos de funccionamento das Cooperativas seria mantida a obrigatoriedade da venda no ENTREPOSTO afim de evitar que trinta ou cincoenta productores em alta escala esmagassem milhares de pescadores pequeninos.

Dizemos durante os primeiros tempos porque, reunidos em Cooperativas, fortalecidos pela união, amparados pelos poderes publicos, dentro em pouco os pequeninos pescadores iriam realmente associando seus esforços e interesses e em breve estariam em condições de fazer a pesca em alta escala e em perfeitas condições technicas, não temendo mais a concurrencia dos poderosos armadores actuaes e futuros.

Nesse momento poderia ser revogada a obrigatoriedade da venda no Entreposto, porque mesmo sem este caracter ella ahi permaneceria.

O Crédito Maritimo, bem aproveitado, concorreria para rapida consecução desse almejado surto progressivo.

A reunião dos pescadores em Cooperativas é perfeitamente possivel. Homens rudes, afeitos ao trabalho, nem por isso lhes falta capacidade para tratar e defender seus mais legitimos interesses.

Caso, porém, não seja viavel esta solução, por qualquer motivo eventual ou não, seja ella exequivel em praso curto, digamos dois mezes, então se impõe outra solução e esta é a substituição da obrigatoriedade pela facultividade da venda.

A commissão toma a liberdade de suggerir o praso de dois mezes como limite maximo para a organização das Cooperativas, porque é mais do que sufficiente e ainda porque, não se fundando ellas, é mistér revogar immediatamente o artigo 6º para evitar fallencias e ruinas em perspectivas.

Dirigido pelos proprios interessados, a obrigatoriedade provisoria é medida de alta sabedoria politica e de clarividencia administrativa.

Dirigido pelo poder publico, com estranha e indebita interferencia da Confederação Geral dos Pescadores, organização dirigida por elementos alheios á pesca e ao seu commercio, a obrigatoriedade é medida odiosa, parcial, injusta, lesiva de respeitaveis interesses de commerciantes legalmente estabelecidos.

Adoptada a primeira solução, entrarão como medidas consequentes as seguintes: passar para as COOPERATIVAS a venda de gelo, a exploração de frigorifico, a designação dos leiloeiros e o mais que possa concorrer para a perfeita execução de seus fins.

Adoptada a segunda solução, impõe-se mais as seguintes:

a) — O Ministerio mandará cumprir rigorosamente os artigos 12 e 9 do Regulamento que estão sendo desrespeitados.

b) — Transferir para o Entreposto a venda do gelo, obtido mediante concurrencia publica e fornecido aos interessados com pequeno lucro, capaz de constituir renda necessaria ás melhoria, ampliação e installação condigna do Entreposto.

c) — Syndicalização dos pescadores, de modo a despertar-lhes e estimular-lhes o espirito de classe e de cooperação, expurgando, ao mesmo tempo, o meio de elementos estranhos.

d) — Instituição immediata do credito maritimo, necessidade basica, a unica capaz de libertar o pescador do intermediario voraz. Credito barato, accessivel aos verdadeiramente necessitados, sem burocracia custosa e intermediarios prejudiciaes.

e) — Montagem de um frigorifico capaz de satisfazer a todo o movimento do Entreposto, sem necessidade de transporte do excesso para o Frigorifico do Cáes do Porto.

f) — Coordenação das autoridades sanitarias na defesa do consumidor de peixe, dentro e fóra do Entreposto.

g) — Obrigatoriedade das tabellas de preço para todos. O Entreposto não obedece a estas tabellas, o que não se justifica.

h) — Baixar a percentagem dos leiloeiros seria medida capaz de estimular os pescadores que delles se utilizam.

Deixemos de justificar pormenorizadamente cada uma destas medidas porque ellas por si mesmas se impõem e para não dar a este parecer dimensões que tornaria penosa sua leitura e meditação. Para finalizar, digamos apenas uma palavra sobre a Lei das Peixarias. O Governo, visando fornecer ao consumidor carioca peixe superior, criou a Lei das Peixarias. Varios favores foram conferidos ás Peixarias que se installassem de accordo com as condições technicas impostas pela lei. Entre esses favores, concedidos pelo Governo Federal, está a isenção de impostos federaes, estaduaes e municipaes, sendo que a isenção destes dois ultimos parece medida revogada pela nova Constituição que manteve a autonomia dos Estados e Municipios. A lei, porém, julgando pequenos estes favores, **estabeleceu um verdadeiro e odioso monopolio, tambem inconstitucional**, no seu artigo quarto, o qual diz que "emquanto todos os districtos municipaes de uma cidade não estiverem dotados de taes estabelecimentos, não serão, em hypothese alguma, concedidos os favores do presente decreto para a installação de outra peixaria no mesmo districto".

Somos contra a manutenção deste monopolio. Todos os favores que o poder publico puder liberalizar como estimulo á installação de peixarias modelos, são medidas sympathicas e de bôa politica.

No emtanto, esses favores devem ser para todos, que são iguaes perante a lei. Nunca o governo deve estabelecer monopolios que são anti-economicos, injustos e inconstitucionaes.

Entendemos que deve ser revogado este artigo quarto, mantidos todos os demais estimulos á multiplicação das peixarias.

SR. MINISTRO. E' este nosso parecer. Ficamos inteiramente ás ordens de v. ex. para prestar-lhe ainda qualquer esclarecimento que se faça necessario.

A Sociedade dos Amigos de Alberto Torres, por nosso intermedio, agradece a v. ex. a honra do encargo que lhe conferiu, revelador do alto e dignificante conceito em que nos tem o eminente ministro, a quem apresentamos nossos cumprimentos cordiaes. — (aa.) Leite de Castro, Raul de Paula, Helio Gomes, Alcides Bezerra, Lucio Marques de Souza e José Pedro Grande".

RADIO

RADIO EDUCADORA DO BRASIL

Das 10 ás 15 horas — Discos. A P. R. B. 7, Radio Educadora do Brasil do Rio de Janeiro, avisa aos seus ouvintes, que hoje quinta-feira santa, encerrará suas transmissões ás 15 horas, devendo voltar a transmittir no sabbado ás 10 horas com o seguinte programma:

Das 10 ás 11 horas, discos; das 14 ás 16 horas, discos; das 17 ás 17.30, transmissão do Studio do Programma Central; das 18.30 ás 18.45, discos; das 18.45 ás 19 horas, quarto de hora da C. B. R.; das 19 ás 19.30, discos; das 19.30 ás 20 horas, programma nacional; das 20 ás 20.30, discos; das 20.30 ás 23 horas, transmissão do Studio do Programma Trindade de Portugal.

RADIO SOCIEDADE GUANABARA

8 ás 9 horas — Indicador, commercial; 11 ás 13 horas, discos; 16 ás 17 horas, "Hora do Lar"; 17 ás 18.45: "Voz Rioplatense"; 8.45 ás 19, quarto de hora educativo da Confederação Brasileira do Radiodifusão; 19 ás 19.15 programma variado; 19.15 ás 19.30, quarto de hora automobilistico; 19.30 ás 20.15, programma nacional; 20.15 ás 21 horas, reinicio do programma de musica variada; 21 ás 23 horas, transmissão no studio do Programma "Horas Portuguezas", de A. Castro e Genaro Gama, com André Luzo, Joaquim Pimentel, Esmeralda Ferreira, A. Rodrigues, Orchestra de cordas e outros.

Speaker: Genaro Gama.

RADIO CLUB DO BRASIL

7.30 ás 8.30 horas — Aulas de gymnastica; 8.30 ás 9.30 horas — Discos; 12 ás 14 horas — Discos; 14 ás 15 horas — Programma "A Voz da Belleza"; 16 ás 16.15 horas — Discos; 16.15 ás 16.30 horas — "Momento Literario Nacional", sob a direcção da escriptora Iveta Cunha Ribeiro; 16.30 ás 18.45 horas — Discos; 18.45 ás 19 horas — Quarto de hora da C. B. R.; 19 ás 19.30 horas — Discos; 19.30 ás 20 horas — Programma Nacional; 20 ás 23 horas — studio — Orchestra, Oscar Gonçalves, Bob Lazy, Abigail Parecis, Dirce Baptista, Leonel Faria, Hervé Cordovil, coronel Belisario e Jazz Small Boy e seus rapazes; 20 horas — Programma especial em homenagem ás delegações sul-americanas de remo e natação; 21.20 ás 23.30 horas — "A Voz do Brasil", jornal falado e musicado da PRA 3, fundado pelo engenheiro Elba Dias, sob a direcção de Baptista Junior. Speaker: Gastão do Rego Monteiro.

RADIO OFFICINA AVILA

concertos de radios; automovel proprio para attender dia e noite. Tel. 3-3129. RUA DO CARMO, 8

DESDE 69$500

Solidamente construidos de pedra, tijolo, telha typo francez, portas e janellas de venezianas e almofadadas, com um lote de 10 x 40, agua, luz, omnibus e banhos de mar. PARQUE DUQUE DE CAXIAS, junto á Estação de Caxias, antiga Merity, E. F. Leopoldina, lado esquerdo.

Sera Celebrada Hoje, ás 17 Horas, na Cathedral, a Cerimonia do "Lava-pés", Com a Presença de S. E. o Cardeal

OS DIVERSOS ACTOS QUE SE ANNUNCIAM NOS SANTUARIOS DA CIDADE

AGONIA E PRISÃO DE JESUS

ANTES da Paschoa, Jesus, tendo celebrado a ceia com os seus apostolos, conduziu-os ao jardim de Gethsemani. Era á tardinha. Tomou comsigo Pedro, Thiago e João. Retirando-se um pouco de parte, prostrou-se com a face em terra, e por tres vezes pediu a seu Pae que desviasse de si o calice de dôres, juntando sempre: "Todavia, seja feita a vossa vontade e não a minha". Logo elle caiu em uma especie "de agonia e lhe veiu um suor, como de gottas de sangue, que cahia em terra."

Durante este tempo, os tres apostolos tinham adormecido. Tendo caminhado para elles, Jesus annunciou-lhes que o seu fim se approximava. Immediatamente, uma multidão armada de espadas e páos entrou no jardim.

Tinha á sua frente Judas, o traidor, que se approximou de Jesus e, para o designar, o saudou beijando-o. Era o signal convencionado. Jesus foi carregado de cadeias, e os apostolos fugiram. Só Pedro tentou defendel-o; com uma espadeirada feriu na cabeça um soldado chamado Malcho, e cortou-lhe uma orelha. Mas Jesus ordenou ao seu apostolo que mettesse a espada na bainha e curou a ferida.

JESUS PERANTE ANNA'S E CAIPHA'S

O PRISIONEIRO e os seus guardas entraram em Jerusalém para demandarem a casa do summo sacerdote. Annás e aCiphás habitavam lá: o primeiro, depois de ter exercido o pontificado, tinha sido exonerado pelo procurador romano Valerius Gratus; o segundo occupava-o então. Um e outro eram chefes da conspiração urdida contra Jesus. Emquanto esperava que o prisioneiro pudesse comparecer perante o synhedrio, Annás quiz interrogal-o. Jesus mandou-o a todos os que tinham ouvido as suas pregações.

Pelo que um criado lhe deu uma bofetada. Em breve, o synhedrio se reuniu sob a presidencia de Caiphás. Perante esta assembléa de inimigos, Jesus guardou silencio. Mas, no fim, instado pelo summo sacerdote a declarar se era o Christo: "Sou, respondeu elle com força, e, eu vol-o digo, um dia vós vereis o filho do homem sentado á direita da majestade de Deus e vindo sobre as nuvens do céo".

A estas palavras, Caiphás indigna-se, e todos os membros do synhedrio proclamam que elle blasphemou e que é digno de morte. Os criados apoderam-se da sua pessoa, enchem-no de injurias, escarram-lhe no rosto e dão-lhe bofetadas.

Todavia Pedro tinha voltado com o apostolo João. Tendo entrado no pateo do summo sacerdote approximou-se do fogo; lá, perante a troca dos criados, negou o seu mestre tres vezes. O gallo, então, cantou por duas vezes, e Jesus, conduzido pelos guardas, que o levavam perante o procurador romano Pilatos, lançou um olhar ao seu apostolo infiél.

Este compreendeu a sua falta e chorou amargamente.

JESUS PERANTE PILATOS

ENTÃO começa a scena deante de Pilatos, onde, de uma parte, os Judeus ajuntam accusações, sobre accusações, da outra Jesus domina-os com a serenidade do seu silencio. O juiz entrevia a verdade, procurava mesmo defendel-a, mas temia, num proceso onde se tratava de sedição e de realeza, descontentar Tiberio. Tendo os judeus dito que Jesus era de Galiléa, apressou-se a mandal-o perante Herodes, tetrarca desse paiz, nesse momento em Jerusal-m.

Mas Jesus recusou responder a Herodes, e voltou coberto por irrisão com um manto branco.

Pilatos lembrou-se então que cada anno, por occasião da Paschoa, os seus predecessores tinham o costume de dar a liberdade a um prisioneiro designado pelos Judeus. Entre os detidos, havia nesta occasião um scelerado insigne chamado Barrabás.

Pilatos mostra-o á multidão para escolher. Os Judeus escolheram Barrabás, e Pilatos, lavando as mãos do sangue do justo, entrega Jesus aos soldados, que o enchem de opprobrios. O procurador pronuncia a sentença de morte e dá ordem de a executar immediatamente.

Este é o Homem!

Jesus Christo

CATHEDRAL METROPOLITANA

Hoje, Quinta-feira Santa — A's 8 1|2 horas — Horas Menores. A's 9 horas, depois da recitação de Nôa. Missa Pontifical de sua eminencia, o sr. cardeal arcebispo, Sagração dos Santos Oleos. Procissão de exposição Santissimo Sacramento, recitação de "Vesperas" e, em seguida, Desnudação dos Altares. Alem do illmo. Cabido, comparecerão os sacerdotes previamente convocados e todos os alumnos do Seminario. A's 17 horas — A cerimonia do "Lava-pés", presidida por sua eminencia revdma. Sermão do Mandato pelo illmo. e revdmo. sr. conego monsenhor José Antonio Gonçalves de Rezende, e em seguida, Officio solenne de Trévas. Comparecerá o Seminario.

Sexta-feira Santa — A's 8 1|2 horas — Horas Menores. A's 9 horas — Canto da Paixão, com assistencia de s. emcia. reverendissima. Sermão pelo illmo e revdmo. sr. conego dr. Benedicto Marinho. Adoração da Cruz. Procissão de reposição do Santissimo Sacramento Missa dos Presantificados e em seguida, recitação de "Vesperas". A's 18 horas — Officio solenne de Trévas.

OS ORADORES SACROS DA SEMANA SANTA

Monsenhor Gonçalves Rezende

São os seguintes os sermões de monsenhor Gonçalves de Rezende, durante a Semana Santa:

Hoje, quinta-feira Santa — Na Na matriz da Gloria, largo do Machado, ás 10 horas.

Na Cathedral Metropolitana, ás 17 horas, Lava-pés.

Sexta-feira Santa — Na matriz do Sacramento, ás 10 horas. Na Cruz dos Militares, ás 19 horas. No Bom Jesus do Calvario e Via Sacra, ás 21,30 horas.

Conego dr. Henrique de Magalhães

Hoje, quinta-feira Santa — Na matriz da Gloria, ás 10 horas. Na Candelaria, ás 11 horas. Na igreja da Immaculada Conceição, á rua General Camara, ás 15 horas. Em Copacabana, ás 15.30 horas. Em São Joaquim, á rua S. Christovão, ás 16.30 horas. Em Santo Antonio dos Pobres, ás 21.30 horas.

Domingo da Resurreição — Em S. Joaquim, ás 9 horas. Na Candelaria, ás 11 horas. Em Copacabana, ás 17 horas.

IGREJA DA SANTA CASA DA MISERICORDIA

Foram convocados para fazer honra ao S. S. Sacramento, hoje, os seguintes irmãos:

Da terminação da festa de 13 horas, marechal dr. Luiz Antonio de Medeiros e barão de Santa Margarida;

Das 13 ás 13.30 o dr Zeferino de Faria e conde Augusto Brant Paes Leme;

Das 13.30 ás 14 horas, Antonio Teixeira da Motta e Pedro José Sebastiany Junior;

Das 14 ás 14.30, Antonio Camacho Filho e Nicoláu Luiz Cardoso Guimarães;

Das 14.30 ás 15 horas desembargadores dr. Alfredo de Almeida Russel e dr. Gustavo Alberto de Aquino e Castro;

Das 15 ás 15.30, Belisario Fernandes da Silva Tavora e dr. João Maria do Vale Carvalho;

Das 15.30 ás 16 horas, dr. Heitor Luz e dr. Alberto Beaumont de Abreu;

Das 16 ás 1630 commendador Antonio Leite da Silva Garcia e conde de Affonso Celso;

Das 16.30 horas ás 17, Ezequiel Augusto de Mello e Antonio Cid Loureiro;

Das 17 ás 17.30, Mario Pimenta da Cunha Lima e Manuel Ventura da Fonseca e Silva.

Das 17.30 ás 18 horas, dr. Manuel Joaquim de Albuquerque e Antonio Parente Ribeiro;

Ds 18 ás 18.30, dr. João Saraiva de Andrade e Cesar Augusto Borges Palhares;

Das 18.30 ás 19 horas, dr. Edgard Raja Gabaglia e dr. João Luiz de Sampaio Vianna.

Das 19 ás 19.30, Frederico Bokel e dr. Randolpho Fernandes das Chagas;

Das 19.30 ás 20 horas, coronel Pedro Moutinho dos Reis e José Rainho da Silva Carneiro;

Das 20 ás 20.30, padre Xavier de Almeida e João Paim de Menezes Camara;

Das 20.30 ás 21 horas, Adão da Costa Lima e Joaquim Ferreira de Abreu;

Das 21 ás 21.30, Arminio de Faria Braga Carneiro e dr. Alvaro de Castro Neves e Almeida;

Das 21.30 ás 22 horas, dr. José Luiz Cavalcanti de Mendonça e dr. Miguel Joaquim Ribeiro de Carvalho.

MATRIZ DA CANDELARIA

Actos da Semana Santa

A Irmandade do S. S. Sacramento da Candelaria fará realizar em seu templo, nos dias e horas abaixo designados, os actos commemorativos da Sagrada Paixão e Morte de N. S. Jesus Christo.

Quinta-feira Santa, ás 11 horas — Missa cantada, procissão exposição do Santissimo Sacramento e desnudação dos altares.

Sexta-feira Maior, ás 10 horas — Missa dos presantificados, canto da paixão, sermão e adoração da Cruz. Pregará o eloquente orador sacro, conego dr. Henrique de Magalhães, vigario da parochia.

Sabbado de Alleluia, ás 9 horas — Officio solenne com ás formalidades do ritual.

IGREJA DE S. JOSE'

Amanhã a irmandade do Glorioso Patriarcha S. José fará a exposição do Senhor Morto das 15 ás 22 horas.

IGREJA DA VIRGEM DO ROSARIO

Hoje, Quinta-feira Santa — A's 8 horas, missa solenne e communhão, procissão interna do SS. Sacramento. Durante o dia, Guarda do Sepuchro pelas associações religiosas e pelos fieis catholicos; ás 16 horas — Terço, sermão e adoração do SS. Sacramento.

Sexta-feira Santa — A's 8 horas, Missa dos Presantificados e adoração da Cruz; ás 15 horas — Via Sacra e sermão.

Sabbado de Alleluia — A's 8 horas, benção do fogo novo e do cyrio, missa solenne; ás 17,30 horas, terço e ladainha.

Domingo de Paschoa — A's 6, 7, 8,30 e 10 horas, missas, sendo a das 8,30 a solenne.

Os Padres Dominicanos pedem aos fieis o obsequio de enviarem flores e velas de cera ra a ornamentação do Santo Sepulchro na Quinta-feira Santa, pedindo-lhes o obsequio de entregal-as até quarta-feira.

MATRIZ DA TIJUCA

Hoje, Quinta-feira Santa — A's 9 horas, missa solenne, procissão do SS. Sacramento. Sermão. A Santa Communhão será dada das 5 ás 8 horas. A's 20 horas, Lava-pés, sermão pelo conego dr. Henrique Magalhães.

IGREJA DE S. SEBASTIÃO

Quinta-feira Santa — A's 8 horas, missa solenne, allocução e communhão geral. Terminada a missa será o Santissimo Sacramento conduzido processionalmente para a sua capella, onde ficará exposto á adoração dos feis. Desnudação dos altares; ás 19 hs. — Officio de Trevas, em seguida será effectuada a cerimonia do lava-pés e sermão do Mandato pelo conego Henrique Magalhães. Solenne Hora Santa ás 23 horas.

MATRIZ DE N. S. DA PAZ

Hoje, Quinta-feira Santa, desde 5,30 horas, haverá confissão e communhão. A's 9 horas, missa solenne com sermão do SS. Euchraristia, e, em seguida, procissão com Santissimo ao Santo Sepulchro e Adoração.

CONFRARIA DE N. S. DAS DORES DA CANDELARIA

No domingo de Paschoa, dia 21 do corrente, esta Confraria fará rezar missa solenne seguida de coroação de N. S. das Dores. Officiará a missa o padre Leonardo Corescia e pregará ao Evangelho o conego dr Henrique de Magalhães.

A parte musical está confiada a professores do Centro Musical, acompanhados por um corpo coral sob a direcção da sra. Eugenia Lazaro Mendes.

MATRIZ DE SANT'ANNA

Hoje, Quinta-feira Santa — A's 8 horas, missa solenne, communhão geral de todas as obras eucharisticas da trasladação do SS. Sacramento para o Santo Sepulchro; ás 17 horas: Hora solenne de adoração da Fraternidade da Guarda do SS. Sacramento e de todas as associações parochiaes femininas; 18 horas — Officio de Trevas; ás 21 horas — Hora Solenne, de adoração dos homens, especialmente dos adoradores nocturnos. Depois da Hora Santa, continu'a a Vigilia Eucharistica.

MATRIZ DE SANTA RITA DE CASSIA

Hoje, Quinta-feira Santa — A's 8 horas, communhão geral das associações parochiaes; ás 9 horas — Missa solenne officiada pelo vigario conego, dr. João Carlos Bezerril. Ao Evangelho pregará o conego Benedicto Marinho. Depois da Missa e antes da desnudação dos altares, o Santissimo Sacramento será conduzido processionalmente a capella do Monumento, onde permanecerá até ao dia seguinte, sob a guarda dos irmãos e fieis.

IGREJA DE NOSSA SENHORA DO ROSARIO E S. BENEDICTO

Hoje, Quinta-feira Santa — Das 15 ás 23 horas — Exposição da Ceia do Senhor.

Sexta-feira da Paixão — Das 15 ás 23 horas — Passo do Senhor Morto e exposição do Calvario. A's 21 1|2 horas — Sermão de Lagrimas, pelo rev. conego dr. Olympio de Castro.

Sabbado de Alleluia — Benção e distribuição de agua benta.

Domingo de Paschoa — A's 10 a 11 horas — Missas festivas com canticos sacros.

IGREJA DE S. FRANCISCO DE PAULA

Nesta igreja realiza-se, Sexta-feira Santa, o acto da Exposição do Senhor Morto, ás 17 horas, havendo Sermão de Lagrimas ás 21 horas, por mons. José Antonio Gonçalves Rezende.

A Missa da Resurreição será celebrada como de costume, ás 9 horas, com sermão ao Evangelho por mons. dr. Francisco de Mello e Souza.

IGREJA DE S. FRANCISCO DA PENITENCIA

Hoje, quinta-feira Santa — A's 9 horas, missa solenne da Igreja do Convento, communhão e procissão do SS. Sacramento, para a Igreja da Ordem, onde ficará em exposição até ás 22 horas do dia seguinte.

V. O. T. DE N. S. DO MONTE DO CARMO

Hoje, Quinta-feira Santa — A's 7 1|2 horas, missa por s. ex. revma. que distribuirá a sagrada communhão aos fieis que se acharem preparados com a confissão sacramental.

SANTA CASA DA MISERICORDIA

Semana Santa

Hoje, quinta-feira santa — Missa solenne, ás 11 horas, cantada pelo revmo. capellão da irmandade pe. dr. Arthur Cesar da Rocha, acolytado, pelos revmos conegos Avellar e Brito, servindo de mestre cerimonias, revmo. conego Rolim. Procissão e exposição do S. S. Sacramento, até ás 22 horas. Após a Exposição proceder-se-á a desnudação dos altares; ás 10 horas terá logar a cerimonia do lava-pés instituida pelo bemfeitor Ignacio da Silva Medella, e em seguida o sermão do Mandato pelo orador sacro, conego dr. Benedicto Marinho.

IGREJA DE S. JOAQUIM

Semana Santa

Hoje, Quinta-feira Santa — A's 8 horas — Missa solenne. Procissão do S. S. Sacramento — Sermão por mons. Rezende.

IGREJA DE S. AFFONSO

Semana Santa

Hoje, Quinta-feira Santa — A Communhão será distribuida de 15 em 15 minutos desde 5 horas até a missa das 9 1|2 horas.

Só haverá uma missa, ás 9 1|2 horas, que será cantada, e em seguida haverá procissão com o Santissimo Sacramento para o Altar do Sagrado Coração de Jesus, onde ficará exposto na Urna, ate ás 20 horas. Depois da Missa, não haverá mais Communhão nem confissões, até sabbado de Alleluia, depois da missa das 7 horas desse dia. A's 19 horas haverá sermão sobre a Santa Eucharistia.

MATRIZ DE SANTO ANTONIO DOS POBRES

Hoje, Quinta-feira Santa — A's 9 horas, missa solenne e sermão pelo vigario, padre dr. Felicio Magaldi. Exposição do SS. Sacramento. A's 20 horas, lava-pés e sermão do mandato, pelo vigario.

Diario de ensino e educação

ESCOLA TECHNICA DO EXERCITO

As aulas desta Escola, de ordem do chefe do Estado Maior do Exercito, serão reabertas no dia 22 do corrente.

ESCOLA DE ENGENHARIA

O dr. Octacilio Novaes da Silva, director da Escola de Engenharia do Districto Federal, convocou para o dia 20 do corrente, uma sessão da Congregação afim de tratar de interesses do ensino, de accordo com o officio recebido da Reitoria.

Os estudantes da primeira e segunda series do curso de engenharia estão convidados para uma reunião hoje, 17 do corrente, ás 19 horas, no predio n. 87, da praça Tiradentes, afim de serem eleitos os membros do directorio para o anno de 1935. A eleição será procedida com o numero de alumnos presentes.

ESCOLA DE MEDICINA

O professor dr. Raul de Castro, director da Escola de Medicina da Universidade, presidiu a reunião que elegeu o directorio para o anno de 1935, solicitou ao mesmo tempo uma nova reunião para hoje, ás 20 horas, no Instituto Anatomico, no Pavilhão Oswaldo Cruz, no predio da praça da Republica n. 58.

FACULDADE DE PHARMACIA E ODONTOLOGIA

Na ultima reunião de congregação, tomaram posse de suas cadeiras os professores drs. Nascimento Bittencourt, Jayme Mendonça Castro e o livre docente de technica dr. Antonio Frasca. Para docente livre de Prothese Buco Facial, foi proposto o cirurgião dentista da Armada dr. Jurandyr de Oliveira Pereira. Para a inauguração das instalações dos Raios X dependente da Assistencia Dentaria, no edificio da Policlinica do Districto Federal, será na mesma data da recepção dos novos calouros da Faculdade, cuja data será fixada pela presidencia da União Central dos Estudantes.

COOPERATIVA DE EDUCAÇÃO

Já se acham funccionando as aulas das escolas da Cooperativa de Educação, ultimamente organizada pelo convenio firmado entre o Departamento de Educação do Districto Federal e o Syndicato dos Professores.

Os cursos são de admissão ao Instituto de Educação, collegios militar e Pedro II, seriado officializado, vestibular ás escolas Naval e Militar, e de Sargento Aviador, de commercio e linguas vivas, e de admissão ao 4º anno no curso secundario, de accordo com o artigo 100, para os maiores de 18 annos.

As matriculas estão abertas nas escolas n. 1, rua Macedo Sobrinho n. 24, Botafogo; n. 2, rua 24 de Maio n. 225, estação do Rocha; n. 3, rua Barão de Ubá n. 107 e Escola Paulo de Frontin, curso nocturno.

UNIVERSIDADE LIVRE DA CAPITAL FEDERAL

A Reitoria deliberou suspender as aulas durante a Semana Santa, a começar de quarta-feira e terminar sabbado inclusive.

Continuam abertas as matriculas nos cursos technicos seguintes: Anatomia, direcção do dr. Ermito Lima; Histologia, dr. Emil Flygare; Technica de Laboratorio, dr. Antonio Peryassú; Prothese dentaria, dr. Clementino de Aragão; Clinica dentaria, dr. Arthur Victor.

Poderão matricular-se medicos, dentistas, alumnos de medicina ou de odontologia e auxiliares de laboratorios.

Deverão comparecer á thesouraria da Universidade todos os alumnos que não estejam munidos do cartão verde.

COLLEGIO EXCELSIOR

Na ilha do Governador foi inaugurado um estabelecimento de ensino, o Collegio Excelsior. Esse instituto tem tres cursos: infantil, primaria (os tres annos: elementar, medio e complementar) e admissão, internato, semi-internato e externato.

E' seu director o professor Lucio Banerfeld, do Collegio Pedro II, e secretario o professor Raphael Puglisse, do Curso Ruy Barbosa.

CONSTIPOU-SE? USE

NAGRIPPE

RUA DA QUITANDA, 27 — Tel.: 22-3103.

A Mutuante S. A.

179 - Rua 7 de Setembro - 179

LEILÃO DE PENHORES

Em 23 de Abril — A's 13 horas

As cautelas poderão ser reformadas até a vespera e o catalogo será publicado no "Jornal do Commercio" no dia do leilão.

Secção Economica do DIARIO CARIOCA
DIRECÇÃO: F. J. TEIXEIRA LEITE

Diario Economico

Nota do Dia:

EXPLORAÇÕES EM TORNO DO MERCADO CAMBIAL

As altas successivas verificadas nestes ultimos dias no valor das moedas estrangeiras não encontram explicação plausivel fóra da que é dada correntiamente nos meios ligados ao mercado de cambio. Segundo todos affirmam a quéda do mil réis é consequencia exclusiva das manobras que estão sendo feitas pelos bancos estrangeiros, jogando contra os interesses nacionaes.

Com effeito, não ha nenhuma razão que justifique a situação que ora se verifica. A liberação quasi total do cambio, limitando-se o Banco do Brasil a adquirir as letras necessarias para as remessas do Governo Federal e as attinentes á satisfação do schema das dividas externas e do accordo dos congelados, deveria ter produzido reacção favoravel no mercado. De outra parte, já está annunciado que os banqueiros Rothschild & Sons puzeram á disposição do Governo Federal a somma de 1.000.000 de libras para pagamento dos congelados de pouco vulto, acalmando assim os pequenos credores.

Torna-se necessario que os poderes publicos façam sentir energicamente aos especuladores e aos manobristas de toda sorte que não lhes é licito operar contra os interesses mais altos da economia nacional, porque na verdade os unicos beneficiarios da desvalorização ficticia do mil réis são os bancos estrangeiros, nenhuma vantagem advindo para os productores.

BOLETIM DIARIO DE INFORMAÇÕES ECONOMICAS

Communicado do Escriptorio de Informações do Departamento Nacional da Industria e Commercio:

AS RENDAS FEDERAES NO RIO GRANDE DO SUL

Durante o mez de fevereiro ultimo, as rendas federaes no Rio Grande do Sul elevaram-se a 5.460 contos contra 4.966 contos, em fevereiro de 1934, verificando-se uma differença de 949 contos em favor de 1935. As repartições arrecadadoras são: a Delegacia Fiscal, as Alfandegas de Porto Alegre, Rio Grande, Pelotas, Uruguayana e Livramento; as collectorias installadas em 72 cidades e as Mesas de Rendas de Assegua, D. Pedrito, Itaguy, Jaguarão, Porto Xavier, Guarahy, Santa Isabel, Santa Victoria do Palmar e S. Borja.

A ARRECADAÇÃO DO PORTO DE PORTO ALEGRE

A arrecadação do porto de Porto Alegre, no Rio G. do Sul, attingiu a 892 contos, durante o mez de março ultimo, registrando-se uma differença para mais da de egual mez do anno anterior, na importancia de 87 contos. No primeiro trimestre deste anno a receita desse porto elevou-se á cifra de 2.706 contos ou seja 600 contos a mais do que a arrecadação de egual periodo de 1934. Nos dois ultimos annos, a renda do primeiro trimestre desse porto assim foi distribuida:

Receita portuaria		Renda impostos	Outras rendas	Total
1934.	831:825$400	1.253:616$100	19:920$600	2.105:362$100
1935.	987:758$500	1.710:173$700	8:401$600	2.706:333$800
Dif.	155:933$100	456:557$600	11:519$000	600:691$700
Março 934.	311:994$800	479:305$800	13:305$800	804:980$400
" 935.	396:481$106	492:611$600	2:663$000	891:785$700
Dif. em 935.	84:486$300	13:335$800	11:016$800	86:805$300

AMAZONAS

MANAOS, 17 (E. I.) — Boletim 17, da Associação Commercial do Amazonas: borracha entrada, 142.061 kilos; saida, 178.441 kilos. Cotações no armazem: borracha Fina, 2$050; Sernamby, 1$100; sernamby de Caucho 1$350; mercado com pequenos negocios. Castanha entrada, 21.364, total; saida, 24.010; total; cotações na alvarenga, grauda, 46$; meuda, 45$; mercado movimentado. Balata, cotações, no armazem, 5$; mercado sem movimento. Ucuquirana, entrada, 1.888 kilos: saida, 56.986 kilos; cotações no armazem, 1$470; mercado estavel. Cacáu, entrada, 1.000 kilos; saida, 10.150 kilos; cotações no armazem $800; mercado sem movimento. Couros entrados, diversos, 12.802; saidos, diversos, 56.349; cotações no armazem, de caetetú, 14$200; queixada, 13$200; veado, 11$200; capivara, verde, 16$; peixe boi, 1$500; mercado com pequenos negocios. Couros de fantasia, cotações no armazem, de lontra, 35$; ariranha, 35$; onça, 55$; maracajá, 65$; mercado sem movimento. Essencia de páo rosa, saida, 1.461 kilos; cotações no armazem, 25$. Guaraná, saida, 6.120 kilos de sementes; cotações no armazem, 3$100; sementes 10$500; bastões; mercado sem movimento. Jarina, entrada, 12.100 kilos; saida, 9.150 kilos. Oleo de copahyba, entrada, 320 kilos; saida, 8.958 kilos; cotações no armazem, 1$600. Piassaba, entrada, 1.400 kilos; saida, 8.958 kilos. Pirarucú, entrada, 31.189 kilos; cotações no armazem, 22$500 por arroba; mercado sem movimento.

RIO GRANDE DO NORTE

NATAL, 17 (E. I.) — Cotação do dia para os artigos de exportação, algodão Seridó, arroba 58$; idem Sertão, 54$; idem Mattas, 50$; pelles de caprinos, kilo 8$; idem de lanigeros, 7$; paina de seda 1$; couros espichados, 2$800; idem meio-sal, 2$500; idem salgados, 2$; idem salmourados, 60 réis; semente de mamona, 300 réis.

ALAGOAS

MACEIO', 17 (E. I.) — Cotações, inalteradas. Stocks existentes nos armazens, e trapiches: assucar de usina, 25.051 saccos; crystal, 38.796 saccos; demerara, 218.471; sendo 188 233 pertencentes ao Instituto do Assucar; mascavo 83.852 saccos; total 384.479 saccos; algodão, 4.033 fardos; mamona, 550 saccos; caroço de algodão, 13.726 saccos; couros, 160; pelles, 1.200; milho 120 saccos; farelo de algodão, 1.103 saccos.

—— Movimento do Porto de Maceió no dia 15: saidas para o Sul, assucar, 21.855 saccos; tecidos de algodão, 199 fardos; côcos, frutos, 1.005; farelo de côco, 34 saccos; couros de boi, 508 atados; alcool, 80 toneis; para o Norte, assucar, 2.345 saccos; tecidos, 54 fardos. Entrada de pequena cabotagem, assucar, 958 saccos; caroço de algodão, 1.500 saccos; tecidos, 25 fardos; côcos, 33.660.

PARANA'

CURITYBA, 17 (E. I.) — Continuam as mesmas cotações, excepto para o café em grão que está sendo cotado a 15$400, os dez kilos.

MATTO GROSSO

CUYABA', 17 (E. I.) — Movimento da exportação dos Portos de Guajarámirim e Presidente Epitacio e da Estação Arrecadadora de Poreu: Presidente Epitacio, dia onze, 317 bois no valor de 22:190$; 740 vaccas no valor de 51:800$; pelo porto de Guajarámirim, nos dias 29 e 30 de março ultimo, sairam 3.439 kilos, borracha no valor de 8:053$600; couros diversos, 684, no valor de 1:061$; couros vaccuns, 313 kilos no valor de 500$800; no dia 4, foram exportados, borracha, 8.038 kilos no valor de 1:836$900; caucho, 1.849 kilos no valor de 2:681$100; castanhas, 1.423 hectolitros no valor de 58:343$ e ipecacuanha, 367 kilos no valor de 4:404$; xarque, 103 kilos no valor de 128$600; no dia 1°, castanhas, 303 hectolitros, no valor de 12:382$; couros diversos, 520 kilos no valor de 5:743$; no dia 12, arroz, 400 kilos no valor de 40$. Poxoreu, no dia 30 de março, 261 quilates de diamantes no valor official de 41:100$; no dia 1° do corrente, noventa e meio quilates de diamantes, no valor de 15:512$500; no dia 2, cincoenta um e meio, no valor de 6:770$; no dia 5, 224 e meio quilates, no valor de 20:440$; no dia dez, 34 e meio quilates no valor de 30:032$500.

* * *

O CONGRESSO BRASILEIRO DE ALGODÃO EM S. PAULO

Estamos deante de uma situação tão privilegiada em relação á nossa producção algodoeira que, por isso mesmo, devemos dispensar a esta fonte de economia nacional o maior cuidado. E' preciso que os productores e o governo não se esqueçam dos impressionantes exemplos do café e da borracha. Attendemos, pois, á experiencia.

A conferencia algodoeira a se installar no proximo dia 23, em S. Paulo, reveste-se de grande importancia não só pelo seu objectivo como pelo facto de ser aberta pelo proprio ministro da Agricultura.

Estão inscriptos numerosos technicos do serviço de algodão para defesa de algumas dezenas de theses. Estes elementos, quasi todos, fazem parte dos serviços officiaes estaduaes ou federaes. Vêm ao congresso com uma contribuição valiosissima representada pelas suas observações durante annos seguidos em todas as zonas productoras.

Por outro lado, na Exposição, serão conhecidos os productos actuaes, os recursos materiaes de industrialisação e o vulto da producção. O Ministerio da Agricultura apresenta um estudo interessante sobre o algodão no mundo.

Temos, pois, a mão, todos os elementos necessarios para obter conclusões positivas e que assegurem a esta lavoura o seu firme desenvolvimento. O sr. Odilon Braga, que vae prestigiar com sua presença o importante certame tem, como ministro da Agricultura, pesadas responsabilidades, uma vez que ao seu Ministerio cabe orientar, fomentar e defender a producção nacional.

Moscoso Castro & C. Ltd.
CASA BANCARIA
DEPOSITOS, EMPRESTIMOS E DESCONTOS A'S MELHORES TAXAS
RUA DA ALFANDEGA
TEL. 23-3937 — RIO DE JANEIRO

Informações Financeiras e Commerciaes

CAMBIO

Abriu hontem o mercado monatario official, sem maior actividade e em posição estavel, tendo as suas taxas funccionado sem alteração digna de registo.

O Banco do Brasil operava para o bancario a taxa de réis 57$047 por libra para cobranças e para o particular a de 56$220.

Esse banco manteve o dollar cotado a 11$820 á vista, o franco a $780, a lira a $980, o escudo a $520 e o marco a $520. Assim deixamos o mercado estacionario, na primeira phase do dia.

Quando reabriu, na segunda phase do dia, o mercado apresentou-se inalterado e assim fechou.

TABELLA OFFICIAL DO BANCO DO BRASIL

A 90 d|v. — Londres 57$047.

A' vista — Londres 57$420.

Nova York 11$830; Paris réis $780; Suissa 3$820; Allemanha 4$765; Italia $980; Portugal $520; Hespanha 1$615; Belgica ouro 2$; Buenos Aires papel 3$530; Montevidéo 5$350 e Hollanda 7$970.

Cabogramma — Londres réis 57$636.

AS TAXAS PARA A COMPRA DE COBERTURAS FORAM AS SEGUINTES:

A 90 d|v — Londres 56$220 e Nova York 11$490.

A' vista — Londres 56$620; Nova York 11$590; Paris $750; Italia $930; Allemanha 4$565; Portugal $510; Hespanha 1$565; Hollanda 7$820; Suissa 3$740; Belgica, ouro, 1$930; Buenos Aires, papel, 3$330 e Montevidéo 4$850.

Cabogramma — Londres réis 56$820 e Nova York 11$640.

OURO FINO

O Banco do Brasil comprava a gramma de ouro ao preço de 18$200, na base de 1.000|1.000, isto é, em barra ou amoedado.

CAMBIO LIVRE

O mercado de cambio livre iniciou os seus trabalhos hontem em posição frouxa e com as taxas na baixa, em virtude da melhoria verificada nas moedas estrangeiras. Os negocios realizados foram moderados e os bancos estrangeiros declararam para o bancario a taxa de 79$900 e a de 18$470 e para o particular a de 78$900 e a de 16$270, por libra e por dollar respectivamente.

Assim deixamos o mercado sem maior actividade, no primeiro fechamento.

— Os bancos estrangeiros trabalharam na abertura do cambio livre em condições frouxas e com as taxas em declinio.

Esses bancos passaram a dar para o bancario a taxa de réis 80$200 e a de 16$540 e para o particular a de 79$200 e a de 16$340 por libra e por dollar, respectivamente, condições em que fechou sem interesse.

AS TAXAS DE CAMBIO LIVRE NOS BANCOS ESTRANGEIROS FORAM AS SEGUINTES

A 90 d|v — Londres 79$900; Nova York 16$470 e Paris réis 1$085.

A' vista — Londres 80$000 a 80$200; Nova York 16$470 a 16$540; Allemanha 6$630 a 6$660; Paris 1$087 a 1$095; Italia 1$370 a 1$380; Portugal $728 a $730; provincias $733; Hespanha 2$255 a 2$270; provincias, 2$260; Hollanda 11$100 a 11$200; Belgica, ouro, 2$795 a 2$810; papel $560; Suecia 4$170 a 4$180; Suissa 5$355 a 5$360; Slovaquia $694 a $697; Austria 3$170 a 3$210; Rumania $177 a $178; Buenos Aires, papel, 4$230 a 4$250; Montevidéo 6$500; Dinamarca 3$610 a 3$620 e Registermark 4$000.

Cabogramma: Londres réis 80$100; Nova York 16$530 e Paris 1$092.

CAMARA SYNDICAL
Curso de cambio official e livre

A' vista — Londres, 56$973 e 79$920; Paris, $745 a 1$085; Italia, 1$366; Allemanha, 5$959; Portugal; $729; Belgica, ouro, rs. 2$794; Hespanha, 2$252; Suissa, 5$349; Slovaquia, $690; Nova York, 11$755 a 16$538; Montevidéo, 6$450; Buenos Aires, papel, 3$380 e 4$231; Registermark, 4$029; Japão, 4$746; Austria, rs. 3$198 e Canadá, 6$400.

Moedas: — Libra papel, réis 79$289; dollar, 16$383; franco, 1$082; escudo, $734; peso argentino, 4$205; lira, 1$346; peso-uruguayo, 6$400; marco, 5$990; prata, 6$137; peseta, 2$200; papel, 2$239.

CAMBIO EXTERIOR
Abertura de Londres

Sobre Nova York, 4.85.75; Allemanha, 12.06; Paris, 13.62; Hollanda, 7.20; Suissa, 15.02; Hespanha, 35.50; Italia, 58.37; Belgica, 28.66; Portugal, 110.000 centimos por libra.

FECHAMENTO DE LONDRES

Sobre Nova York, 4.85; Allemanha, 12.04; Paris, 73.50; Hollanda, 7.18; Suissa, 14.98; Hespanha, 35.50; Italia, 58.37; Belgica, 28.65; Portugal, 110.00 centimos por libra.

ABERTURA DE NOVA YORK

Sobre Londres, 4.85.12; Allemanha, 40.28; Paris, 6.59.50; Hollanda, 67.52; Suissa, 32.36; Hespanha, 13.67; Italia, 8,30; Belgica, 16.94 dollares por libra.

TITULOS

Regulou o mercado de titulos, hontem, em condições pouco movimentadas, sem negocios de maior importancia sobre os papeis em actividade. As apolices da União ficaram estaveis, com as da municipalidade inalteradas e pouco movimentadas.

As obrigações de Minas Geraes, 9 °|°, permaneceram sem alteração, com as do Thesouro Nacional em evidencia calmas. As acções de bancos, em geral, regularam estaveis, não tendo nenhuma dellas accusado modificação especial. As de companhias e as debentures ficaram tambem sem modificação, como se vê adiante.

VENDAS EFFECTUADAS HONTEM

Apolices geraes

124 uniformisadas, 1:000$ — 820$; 1 diversas emissões, nom. — 825$; 2 diversas emissões, nominativa — 820$; 32 diversas emissões, port. — 840$; 143 diversas emissões, port. — 839$; 407 obrigações do Thesouro, 1930 — 1:005$; 4 Obrigações do Thesouro, 1930 — 1:004$; 24 obrigações ferroviarias, 1ª — 1:022$; 20 obrigações Minas, 200$ — 194$; 5 obrigações Minas, 200$ — 193$; 5 obrigações Minas, de 1:000$ — 977$; 107 obrigações Minas, de 1:000$ — 978$; 4 Estado de Minas, 1934, 200$ — 188$; 332 Estado de Minas, de 1934, de 200$ — 189$; 17 Estado de Minas, 5 °|°, nom. — 700$; 5 Municipaes, 1914, port. — 144$; 2 Municipaes, 1914, port. — 147$; 27 Municipaes, 1931, port. — 193$; 27 Municipaes, 1931, — 194$; 15 Municipaes, 1931 — 193$500; 7 Municipaes, d. 1933, 8 °|°, port. — 192$; 50 Municipaes, decreto . . 2093, 8 °|°, port. — 190$.

Acções: — 50 Docas de Santos, nort — 227$; 15 Banco do Brasil — 384$; 10 Banco Mercantil — 478$.

Debentures: — 565 Docas de Santos — 190$.

Alvará — 42 Estado do Rio — 4 °|° — 106$.

CAFE'

Funccionou hontem o mercado disponivel do café mal collocado e frouxo, cujos preços continuaram na baixa.

Com effeito, o typo 7 desceu 200 réis e passou a ser cotado no preço de 11$800 por dez kilos, na pedra.

Os negocios levados a effeito sobre o genero disponivel foram moderados.

As vendas verificadas na abertura foram de 1.415 saccas e mais tarde 1.946, no total de 3.361 contra 7.217 ditas de vespera.

Fechou o mercado destituido de interesse e calmo tendo accusado embarques em escala restricta e entradas animadas.

— A 1ª Bolsa de café a termo funccionou estavel, tendo accusado baixa de 25 a 100 e alta de 25 réis em suas opções.

— A 2ª Bolsa de café a termo manteve-se estavel, porém accusou alta de 25 a 50 réis em seus pregões e assim fechou.

COTAÇÕES POR 10 KILOS

Typo 3	13$800
Typo 4	13$300
Typo 5	12$800
Typo 6	12$500
Typo 7	12$500
Typo 8	11$800
Idem em 1934	11$300

IMPOSTOS

Imposto do Estado do Rio, 5$000; idem de Minas Geraes, 3$300; pauta de 15 a 21 do corrente, 1$210.

ENTRADAS

Leopoldina: Minas — 6.054; E. Rio — 1.986 — 8.040.

Maritima: Minas — 1.089; Armazem Reg. E. Rio — 1.939; Armazem Reg. E. Santo — 977. Total — 12.065.

Idem anno passado — 7.305; Desde o 1° do mez — 159 719; Média — 9.982; Do 1° de julho — 2.282 215; Média — 7.897; Do 1° de julho anno passado — 758.888.

Café revertido ao stock desde o 1° de julho — 50.044; Café retirado do mercado desde o 1° do mez ——

EMBARQUES

America do Sul — 2.000; Cabotagem — 905. Total — 2.905.

Idem anno passado — 8.576; Desde o 1° do mez — 155.295; Do 1° de julho — 1.839.733; Idem anno passado, 2 461.235; Stock — 473 136. Menos consumo local do dia 16-4-35 — 500. Existencia — 472.636.

Idem anno passado — 753.624.

MERCADO A TERMO

1° pregão

Mezes — Vend. — Comp. — Diff.

Abril: 11$475 — 11$375 — desceu $50; Maio: 11$275 — 11$125 — desceu $100; Junho: 11$150 — 11$100 — desceu $25; Julho: 11$100 — 11$000 — inalterado; Agosto: 11$050 — ... 10$950 — desceu $25; Setembro: 11$000 — 10$950 — subiu $25.

Vendas — 1.000 saccas.
Posição — estavel.

2° pregão

Mezes — Vend. — Comp. — Diff.

Abril: 11$450 — 11$375 — inalterado; Maio: 11$300 — .... 11$200 — subiu $25; Junho: 11$200 — 11$100 — inalterado; Julho: 11$200 — 11$ — inalterado; Agosto: 11$050 — 11$ — subiu $50; Setembro: 11$075 — 11$000 — subiu $50.

Vendas — 1.500 saccas.
Total do dia — 2.500 saccas.
Posição — estavel.

MERCADO DE SANTOS

Entradas — 34.226 saccas.
Desde o 1° do mez — 511 271.
Do 1° de julho — 7.042.712.
Idem anno passado - 9.957.339.
Embarques — 18.872.
Desde o 1° do mez — 309 451.
Do 1° de julho — 7.273 359.
Existencia — 2.013.344.
Idem anno passado. — .... 2.441.765. Preço typo4, 15$600: Mercado — calmo.

Foram revertidas ao stock de Santos 1 029 saccas de café.

MERCADO DE VICTORIA

Entradas — 7.522 saccas.
Desde o 1° do mez — 63 641:
Do 1° de julho — 1.139.027
Embarques — 24.470.
Desde o 1° do mez — 69.495:
Do 1° de julho — 1.181 697.
Existencia — 170.845.
Idem anno pas. — 270.431: Preço typo 7 8 — 11$000. Mercado — calmo.

ASSUCAR

Esteve o mercado deste producto, ainda hontem, em condições firmes, porém as cotações permaneceram inalteradas.

A procura verificada foi limitada, em vista disso os negocios se faziam em menor escala.

O mercado fechou estacionario.

Movimento estatistico: entradas — 28 300 saccos, sendo 12 300 de Maceió; 10 000 de Pernambuco e 5 500 da Bahia. Saidas — 4.500.

Stock — 100.809 saccos.

COTAÇÕES POR 10 KILOS

Branco crystal de 50$000 a 51$; branco crystal de Sergipe, 49$; demerara, de 47$500 a 48$; mascavo, de 41$ a 42$.

ALGODÃO

Regulou o mercado dessa fibra textil, ainda hontem, calmo e com os preços inalterados.

O movimento verificado de negocios foi pequeno em vista dos compradores revelarem-se retraidos e sem ordens para novas compras do genero em rama. O mercado fechou sem interesse e calmo.

Movimento estatistico: Entradas — 1 159 fardos: sendo 208 do Maranhão; 380 de Natal; 139 da Parahyba e 432 de Maceió. Saidas — 163.

Stock — 8 389 fardos.

COTAÇÕES POR 10 KILOS

Fibra longa — Seridó: Typo 3 — 54$ a 55$; typo 4 — 53$ a 54$000.

Fibra média — Sertão: Typo 3 — 51$ a 52$; typo 5 — 48$500 a 49$500.

Ceará:

Typo 3 — Nominal: typo 5 — 47$500 a 48$.

Fibra curta — Mattas.

Typo 3 — nominal; typo 5 — 43$ a 43$500.

Fibra curta — Paulista.

Typo 3 — 46$; typo 5 — 44$.

CEREAES

CEREAES
PREÇOS PARA LOTES
Minimo e maximo

Artigos:	Unidades	
Arroz:		
	Por 60 kilos	
Agulha amarello	63$000	66$000
Agulha esp. (brilhado). .	63$000	66$000
Dito, 1ª (brilhado)	56$000	58$000
Dito especial. .	62$000	64$000
Dito de 1ª . . .	56$000	58$000
Japonez especial	48$000	50$000
Japonez de 1ª .	45$000	47$000
Dito de 2ª . . .	42$000	44$000
Dito de 3ª . .	31$000	38$000
Sanga	Nominal	
Alfafa:		
	Kilo	
Nacional ou estrangeira . .	$380	$400
Amendoim:		
	Por 25 kilos	
Em casca. . . .	17$000	19$000
Alhos:		
	Cento	
Nacionaes . . .	Não ha	

(Continúa na 11ª pag.)

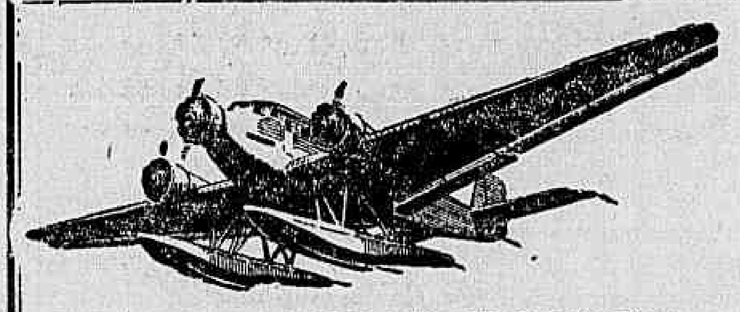

SERVIÇO AEREO TRANSOCEANICO
VIA CONDOR
ZEPPELIN - LUFTHANSA
SERVIÇO AEREO REGULAR SEMANAL ENTRE
BRASIL-EUROPA
A mala fecha:
HOJE, dia 18 de Abril
E CADA QUINTA - FEIRA
na Agencia Herm. Stoltz & Co.
e no guichet da Condor . . . . às 14 horas
no Correio Geral . . . . às 15 horas
Registrados só no Correio . . . . às 14 horas
INFORMAÇÕES:
SYNDICATO CONDOR LTDA.
RUA DA ALFANDEGA, 5-3.° —— TEL. 23-1970
Agencia Herm. Stoltz & Co.
AV. RIO BRANCO, 66-74 —— TEL. 24-6121

Apolices Mineiras de Consolidação:
APRENDA A ECONOMISAR, adquirindo com 20$000 uma APOLICE de 200$000 com juros annuaes de 5 °|° e sorteios semestraes sendo o premio maior em junho de 500:000$000 e em dezembro de 1.000:000$, num total respectivamente de 720:000$000 e 1.280:000$000 além de milhares de amortização ao par, durante 40 ANNOS.
NAS SORTES — bilhete branco capital perdido.
NAS APOLICES NÃO PREMIADAS — CAPITAL ECONOMIZADO E JUROS ACCUMULADOS.
Dirijam-se á C. I. T. A. Ltda. — Rua Candelaria — Esquina de S. Pedro — Junto á igreja
Aos que adquiriram ou venham a adquirir Apolices de Consolidação da Divida Interna de Minas Geraes, em nossa organização C. I. T. A. pelo systema acima terão direito a uma Apolice integralizada, uma vez que os 4 ULTIMOS ALGARISMOS do numero da Apolice coincidam com os 4 U. A. do primeiro premio da primeira LOTERIA FEDERAL dos mezes de Março — Abril — Maio corrente. A reclamação deverá ser feita em nosso escriptorio com a apresentação da cautela com o numero da Apolice, dentro de 10 dias após a extracção.

A Segunda Conferencia de Jiddú Krishnamurti

COMO O PENSADOR HINDU' RESPONDEU A'S CURIOSAS CONSULTAS DE UM PHILOSOPHO, UM RELIGIOSO E UM COMMUNISTA

"Emquanto a Humanidade viver em permanentes conflictos, gerados pelos antagonismos dos crédos politicos, religiosos e do erroneo espirito de nacionalidade haveremos de assistir os horrores das guerras !" — Exclama Krishnamurti

Com o exito alcançado pela sua segunda conferencia, hontem á noite realizada, no stadio do Fluminense F. C., o philosopho hindu', logrou reunir aos annaes de suas pregações no mundo, mais um capitulo de palpitante interesse para os estudiosos dos complicados problemas espirituaes que atormentam o seculo.

Sem os atropelos da vez anterior, a conferencia de hontem reuniu uma assistencia tão numerosa e selecta como a da reunião de sabbado ultimo.

AS PERGUNTAS DO PUBLICO

Annunciado que Krishnamurti responderia ás perguntas escriptas e enviadas ao seu traductor foi grande a correspondencia accumulada nestes tres dias, limitando-se, por isso, o moderno pensador a respondel-as englobadamente, pela natureza dos themas.

Antes, porém, o novo instructor da Humanidade teceu alguns commentarios interessantes a proposito dos motivos que apartam o homem da conquista da felicidade, sua anciosa e permanente preoccupação.

Ouvido sempre com attenção Krishnamurti prosegue o preambulo de sua interessante conferencia, definindo os factores que estabeleceram os abysmos intransponiveis sulcados entre o homem a crystalização do seus maiores anseios.

AS RELIGIÕES, OS CRE'DOS E AS NACIONALIDADES

A libertação do homem da idéa de agrupamentos evitaria os conflictos permanentes entre o individualismo e os conceitos tradiccionaes do agrupamento.

Emquanto não comprehendermos a relação entre o agrupamento e o individuo; emquanto não interpretarmos a divergencia entre o individuo e o agrupamento terá de se constatar o attricto, a fricção e a distincção entre o agrupamento e o individuo. Dahi as camadas sociaes — a separação — as divergencias — os crédos politicos — as religiões — as nacionalidades — tudo dividindo e martyrizando o homem.

— Talvez o que eu digo, tenha alguma coisa de novo para vós! — exclama Krishnamurti.

A Sciencia e a Religião têm avançado certas idéas a respeito da individualidade, mas estão sempre presas ao conceito imperativo da tradição.

E foi a tradição que consagrou o Estado, as crenças politicas e religiosas, impedindo o pensamento humano de galgar novos horizontes no surto ascendente de sua evolução, condicionando-o aos estreitos limites dessas tradições seculares.

A experiencia e o trabalho accrentam o pensamento.

Buscando protecção e apoio para si, nesses remotos fundamentos da cultura humana, estaes em conflicto com a nossa propria individualidade.

E é isso que cria o nosso soffrimento, o que nos impede de avançar, de evoluir ao encontro da Verdade, unica força que póde proteger o homem porque o immuniza do perigo da sua exploração pela sociedade e da exploração da sociedade pelo proprio homem.

KRISHNAMURTI RESPONDE A'S PERGUNTAS

Depois de definir com maior clareza a sua doutrina nova de libertação do sêr humano, o evangelizador passa a responder ás series de perguntas, synthetizadas nestes termos:

"E' possivel viver sem a exploração individual ou commercial?".

Respondeu Krishnamurti:

— Temos que buscar, em primeiro logar, o que seja exploração. E expende consideração em torno das necessidades materiaes do homem para viver.

E diz:

— Explorar, commerciar para viver é uma coisa, agora explorar o seu semelhante, cobiçando para accumular riqueza ou desejando possuir o superfluo o homem está explorando o homem.

E da exploração é que o homem passou ao soffrimento.

Só do entendimento dessas Verdades é que se caminhará para a libertação do homem. Só alli deixará de haver exploração.

A PERGUNTA DE UM RELIGIOSO

Um grupo de cartas inquire de Krishnamurti o seguinte:

"Acreditaes na reincarnação? Podeis dar provas de vossas experiencia pessoal?".

— A reincarnação eu vos direi que é a idéa da evolução do pensamento humano em successivas camadas ou etapas, para aqui na terra vos approximardes da sabedoria que é a trajectoria luminosa para o aperfeiçoamento da nossa individualidade.

Mas as religiões vos convenceram que as reincarnações são o caminho para nos approximar de Deus.

E como ambicionaes chegar até a divindade aceitaes a definição da Religião que vos impede de alçar vôo em conquista da vossa libertação entregando-vos á escravidão de uma crença que vos separa dos vossos irmãos das outras religiões.

RESPONDENDO A UM COMMUNISTA

De outro grupo de consultas o sabio escolheu a seguinte:

"Deviamos quebrar nossas espadas e fazer dellas arados para cultivar a terra, mesmo que o nosso paiz fosse atacado?"

Ha algo de cruel nessa pergunta. E o philosopho se estende lançando anathemas contra os horrores da guerra, deslisando habilmente para não ferir, de frente, o sentimento universal do nacionalismo. E pergunta:

— Para que haver guerra de exterminio se o homem pode vencer a guerra espiritualmente?

E' das tradições, que geram o espirito de nacionalidade, que nasceram as guerras.

Se combatemos os egoismos, as explorações e o conceito de nacionalidade, então que é que havemos de defender?

Os capitaes que estão depositados nos bancos?

Mas, para vos libertardes dessa coisa horrivel que é a guerra terieis, antes de tudo, de ser humanos, sem crédos politicos de qualquer especie, nem religiões nem nacionalismos.

E Krishnamurti, antes de terminar sua palpitante conferencia, ainda respondeu outras irrisorias perguntas em torno de sua Doutrina Nova.

Foi buscar lá...

Tornou-se um individuo respeitado nos suburbios da Leopoldina, o individuo Joel Carneiro da Cunha, mais conhecido pelo vulgo de "Pernambuco".

Pelas proezas praticadas, respondeu a diversos processos, até que certo dia foi parar na Casa de Detenção, onde cumpriu pena.

Sabbado ultimo, "Pernambuco" terminando a pena que lhe fôra imposta pela justiça, deixou a Casa de Detenção, voltando ao reducto, onde se tornou conhecido pelas suas bravatas.

Vinha sedento de uma vingança, daquelles que haviam contribuido para a sua condemnação.

Dias depois de estar em liberdade, "Pernambuco", armado de navalha, passou a ameaçar céos e terras, pondo os habitantes de diversas localidades dos suburbios da Leopoldina, atemorados.

Na tarde de ante-hontem, na Circular da Penha, "Pernambuco" com a navalha que era sua companheira inseparada, tentou aggredir varios moradores e exigir de negociantes quantias em dinheiro.

A' noite, "Pernambuco" tentou proseguir nos seus feitos. Varios moradores, indignados com a attitude do desordeiro, resolveram reagir.

Armados de cacetes, reagiram dando uma valente surra no perigoso individuo, quando o mesmo, armado com a sua navalha, tentava aggredir o dono do Café 24 de Outubro, situado á Estrada do Caju' n. 121.

Ficando bastante maltratado, o desordeiro caiu esticado na via publica, onde a Assistencia da Penha o apanhou, soccorreu-o e internou-o no Hospital do Prompto Soccorro.

Foram-se os anneis... mas a policia encontrou-os

Nesta cidade, onde os ladrões a cada momento praticam varias proezas, os que possuem haveres procuram occultal-os, temendo a acção dos meliantes.

Neste ról encontra-se o deputado paraense José Pingarilho.

Possuindo dois custosos anneis, cujo valor vae além de réis 14:000$000, o representante paraense na Camara Federal, procurava tel-os sempre longe das vistas dos amigos do alheio.

Quando não os trazia ostentando nos dedos, o sr. Pigarilho, occultava-os, nos fundos dos bolsos das roupas, que leixava na residencia.

Ha dias, esquecendo que as duas valiosas joias se encontravam no bolso de um paletot, entregando este a lavagem chimica, na Tinturaria "Cruz de Malta", sita á rua Barão de Mesquita n. 636, esqueceu-se de tal particularidade.

Uma vez o fato na tinturaria, o deputado Pigarilho, lembrou-se de tal facto e rapido partiu para a tinturaria, afim de reclamar os dois custosos anneis.

Com surpreza, soube pelo dono da casa commercial que as joias não tinham sido encontradas.

Certo de tel-as enviado com o costume dado a lavar, desesperado procurou o dr. Cesar Garcez director da D. G. I., e pediu uma providencia.

Foram logo tomadas as providencias que o caso exigia e dada uma busca, na tinturaria, os dois anneis foram encontrados escondidos no interior de um forno proprio para o aquecimento dos ferros de engommar.

As duas joias foram apprehendidas e entregues ao deputado paraense.

A Ordem do Dia do Gal. João Gomes

(Continuação da 1ª pag.)

mando, no momento que atravessamos, de confusão e explorações sobre essa questão, dizer alguma coisa a respeito.

Esse dever é ainda mais premente por se querer estabelecer entre nós, militares, e entre nós e o meio civil, um dessidio grave e descabido por infundado.

Dada a situação a que chegou o caso dos vencimentos militares e entregue, como está, sua solução ao poder competente, nada mais temos a fazer que esperar essa solução.

Os boatos que correm com relação a reacções de nossa parte, de pressão pela força, o que é uma injuria que se nos atira, devemos todos desmentir, veementemente, afim de que, repondo a verdade, a Nação continue a depositar confiança no seu Exercito, tendo a certeza de que as armas que lhe foram confiadas estarão promptas para a defesa de sua honra e integridade e nunca contra Ella.

Dizendo o que acima fica, o nosso principal intuito é levar a convicção ás classes civis de que, sejam quaes forem os nossos interesses, nunca nos transformaremos em janizaros e oppressores dos nossos patricios.

Tanto a estes como aos meus camaradas, mais uma vez aqui reitero a affirmação: continuo a ser o mesmo paladino de sempre, da ordem e da disciplina.

Visita a Villa Militar — E' com o maior prazer que deixo aqui consignada a minha satisfação pelo que hontem vi em todos os corpos dessa praça de guerra.

Para a minha alma de soldado é conforto inegualavel constatar, como o fiz, que os meus camaradas se dedicam com amor na persecução da nossa finalidade.

Por tal facto congratulo-me sinceramente com todos os meus commandados daquella guarnição desde o seu general commandante ao menos graduado: o soldado. — (a) **João Gomes Ribeiro Filho**, general de divisão."

NÃO FOI O GENERAL JOÃO GOMES QUEM REDIGIU A NOTA DO MINISTERIO DA GUERRA

O general João Gomes Ribeiro Filho, commandante da 1ª Região Militar, em nota dirigida a esta redacção, pede-nos declarar que o communicado do gabinete do ministro da Guerra publicado hontem nesta folha, e em outros matutinos sobre a reunião dos generaes "não foi a redigida por elle".

Collisão de vehiculos na rua Barata Ribeiro

Cerca das 15 horas, de hontem, na rua Barata Ribeiro, quasi esquina de Barão de Ipanema houve uma collisão de vehiculos, aliás sem graves consequencias.

Os automoveis de praça ns 13.271 e 16.159, dirigidos respectivamente pelos motoristas, Antonio Cardoso Garcia e Adelino Ribeiro por motivos ainda não esclarecidos abalroaram.

Saindo ambos com ligeiras avarias.

Viajava no primeiro dos carros, dois sacerdotes da Ordem de Santo Agostinho, no Leblon, os quaes em consequencia do choque, se sentiram indispostos, razão porque foram recolhidos, a residencia do sr. Astolpho Ribeiro no n. 698, onde permaneceram por algum tempo, retirando-se a seguir para o convento de Santa Thereza, para onde se dirigiam.

Na delegacia do 2º districto foi instaurado inquerito a respeito.

VIRA' UM AUGMENTO PROVISORIO ATE' MAJOR

(Continuação da 1ª pag.)

bem os vespertinos não puderam fazel-o. E' que o general Góes Monteiro a guardava ainda no bolso. Ante-hontem, á noite, foi ella distribuida, afinal, aos jornalistas, de maneira a só poder ser publicada nos matutinos de hontem. O DIARIO CARIOCA a publicou com o destaque merecido. Como todos os demais collegas, attribuimos ao general João Gomes a sua redacção.

Murmurava-se, entretanto, que o commandante da 1ª Região Militar, na entrevista dos generaes, defendera pontos de vista que contrariavam o caracter de imposição emprestado ao documento que o Ministerio da Guerra distribuira aos jornaes. E a attitude do general João Gomes, inserindo uma veemente declaração no Boletim de hontem da 1ª Região Militar — declaração que discorda em muitos pontos da nota distribuida pelo ministro da Guerra, veiu corroborar a versão corrente sobre a attitude assumida pelo illustre official general na reunião de segunda-feira.

* * *

Agora, á noite, entretanto, num communicado muito expressivo, o general João Gomes nos pede para divulgar "que a nota hontem publicada sobre a reunião dos generaes não foi a redigida por elle".

A INTERVENÇÃO DO GENERAL BENEDICTO DA SILVEIRA

Por outro lado, affirmou, hontem, um matutino, que na reunião secreta do Ministerio da Guerra, o general Benedicto da Silveira ponderara que nenhum general da activa deveria acceitar a substituição do general Góes Monteiro, caso se verificasse a sua renuncia.

Sobre essa attitude, attribuida ao chefe do Estado Maior do Exercito, recebemos do gabinete do ministro da Guerra uma nota em que o general Benedicto da Silveira explica a sua interferencia na discussão do problema do reajustamento dos vencimentos dos militares. Publicamos a nota alludida, que é da maior importancia, pois interpreta o general Benedicto da Silveira o pensamento da grande maioria dos chefes militares

VIRA' UM AUGMENTO PROVISORIO ATE' MAJOR

Colhemos em fonte autorizada que será votado na Camara um augmento razoavel de vencimentos dos officiaes do Exercito.

Esse augmento, que será de caracter provisorio, pois vigorará durante seis mezes, alcançará até o posto de major incluindo as praças de pret. Não haverá, para attendel-o, necessidade de majorar os impostos, pois o governo se acha disposto a realizar uma operação de credito.

Quanto ao reajustamento pleiteado, ficou assentado que se nomeará uma commissão composta de oito membros, quatro nomeados pelo Executivo, dentre pessoas de alta reputação e saber, e os demais nomes pelo presidente da Camara dos Deputados, dentre os representantes da Nação. O presidente da referida commissão será tambem nomeado pelo sr. Antonio Carlos.

Isso, pelo menos, o que foi decidido nas conferencias, hontem, á tarde, realizadas no palacio Tiradentes.

O PENSAMENTO DO RIO GRANDE DO SUL SOBRE O REAJUSTAMENTO

Na Secretaria da bancada liberal do Rio Grande do Sul, colhemos as seguintes informações:

"Desde que foi designado o relator para o projecto do reajustamento de vencimentos dos militares, a bancada do Rio Grande do Sul tem se reunido repetidas vezes para estudar o assumpto. Preliminarmente decidiu ser favoravel ao augmento de vencimentos do Exercito e da Armada, desde que elle se generalize tambem ao funccionalismo civil. Resolveu mais ser contraria a qualquer majoração de impostos, discordando, portanto, do parecer já lido na Commissão de Finanças. Como resultado de seus estudos, sabe-se que a bancada gaucha elaborou um substitutivo em que seriam contemplados militares, em todos os postos, e civis, não excedendo a despesa para o corrente exercicio mais de 130.000:000$000 dentro da receita actual, sem nenhuma innovação tributaria, graças a medidas que o proprio substitutivo indica. Não estiveram estranhos a essas combinações varios leaders de outras bancadas, que, como o sr. Clemente Marianni, da Bahia, e o sr. Euvaldo Lodi, da representação classista dos empregadores conferenciaram com os deputados sulinos pertencentes á Commissão de Finanças. O leader riograndense sr. João Simplicio esteve terça-feira ultima, em longa conferencia com os srs. Antonio Carlos e Waldemiro Magalhães. Posteriormente, ficou resolvido que o proprio leader da maioria apresentará um substitutivo ao parecer do relator Waldemar Falcão, o qual, como se vem notando nas primeiras reuniões da Commissão, tem poucos defensores, sendo nitida a resistencia contra qualquer augmento de impostos, no sentido da attitude assumida pela bancada gaucha."

REUNE-SE HOJE A COMMISSÃO DE FINANÇAS

A Commissão de Finanças reune-se hoje, afim de estudar a questão do reajustamento dos militares.

Espera-se que na sessão desta tarde o orgão technico do Legislativo resolva o assumpto em definitivo. Deverão ser adoptadas as medidas assentadas na reunião secreta de hontem e sobre as quaes damos noticia em outro local.

O CHEFE DE POLICIA CONFERENCIOU COM O MINISTRO DA GUERRA

O capitão Filinto Muller, chefe de policia desta capital, esteve hontem, á tarde, em demorada conferencia com o general Góes Monteiro, ministro da Guerra.

IMPORTANTE CONFERENCIA NO PALACIO TIRADENTES

Os srs. almirante Protogenes Guimarães e ministro Vicente Ráo estiveram, hontem, na Camara, em demorada conferencia com os srs. Antonio Carlos, Waldomiro Magalhães, João Simplicio e Waldemar Falcão.

A reunião, que durou cerca de duas horas, foi secreta.

Sabe-se, porém, que nella foram tratados assumptos referentes ao reajustamento dos militares.

Terminado esse importante "conclave", o sr. Waldomiro Magalhães dirigiu-se á Commissão de Finanças, cuja sessão logo depois o leader declarou aberta. E, em seguida, o illustre deputado mineiro communicou que resolvera adiar para hoje a discussão do projecto sobre o reajustamento, em vista de haver fallecido pessoa da familia do relator, sr. Waldemar Falcão.

FALA-NOS O SR. WALDOMIRO MAGALHA?S

Falando ao DIARIO CARIOCA, pouco depois da sessão, o sr. Waldomiro Magalhães declarou que iriam ser attendidas as aspirações das classes militares, bem como da Policia e do Corpo de Bombeiros.

— E será approvado o parecer do sr. Waldemar Falcão?

— Com algumas modificações — respondeu-nos o leader da Camara.

UMA FORMULA PARA CONTEMPLAR OS CIVIS

E os civis serão tambem contemplados? — indagamos do sr. Waldomiro Magalhães.

— Temos esse desejo e estamos estudando uma formula que satisfaça as aspirações do funccionalismo civil.

OS ASSUMPTOS TRATADOS NA REUNIÃO

Proseguindo, o sr. Waldomiro Magalhães accrescentou:

— Estamos assentando providencias para resolver o assumpto, quanto antes. O sr. Antonio Carlos, como presidente da Camara, e, eu, como leader da maioria, já telegraphamos ao capitão Juracy Magalhães, pedindo-lhe que não sigam para a Bahia, afim de assistir á sua posse, os deputados da bancada desse Estado. Agora, vamos telegraphar, tambem, aos leaderes das diversas bancadas, para que chamem ao Rio, com urgencia, os seus leaderados, afim de que haja numero.

DECLARAÇÕES DO SR. ANTONIO CARLOS

Os ministros Protogenes e Vicente Ráo não quizeram fazer declarações. O titular da Justiça apenas disse que fôra a Camara no intuito de collaborar com o Legislativo na coordenação de esforços ligados ao reajustamento.

O sr. Antonio Carlos limitou-se a confirmar as affirmações do leader da maioria.

Sallentou que o trabalho do sr. Waldemar Falcão vae ser alterado, sobretudo na parte tributaria.

Accrescentou ainda que se cogitava de attender aos anseios dos funccionarios civis.

Os ladrões de automoveis continuam agindo

Não se passa um só dia, que as autoridades policiaes não recebam queixas de furtos de automoveis.

E' que uma quadrilha de ladrões desta especie, continúa agindo em pleno coração da cidade, sem que a policia consiga deter todos os seus membros.

Ainda hontem, a victima foi o sr. Carlos Ramos de Figueiredo, negociante, residente á rua São Francisco Xavier n. 576, casa 11.

Deixando o seu automovel, que é uma "limousine", particular de n. 15.716, parada, nas proximidades de sua casa commercial na rua Uruguayana, entre as de S. Pedro e Alfandega, ao voltar para nelle embarcar, deu por falta do mesmo.

O vehiculo que é avaliado em 8:000$000, foi levado pelos meliantes para logar ignorado.

O lesado procurou as autoridades do 9º districto e apresentou queixa.

INFORMAÇÕES FINANCEIRAS E COMMERCIAES

(Continuação da 10ª pag.)

Estrangeiros	8$000	9$000
Alpiste:		
	Por kilo	
Nacional	$950	1$000
Bacalháo:		
	Por 58 kilos	
Especial	240$000	250$000
Superior	220$00	225$000
Escamado	170$000	175$000
Banha:		
	Por caixa	
De Porto Alegre	160$000	170$000
Da Laguna	158$000	160$000
De Itajahy	160$000	170$000
Batatas:		
	Por kilo	
Do interior	$600	$800
Do Sul	$400	$450
Cebolas:		
	Por caixa	
Nacionaes	30$000	34$000
Ervilha, kilo	2$800	30$000
Farinha:		
	Por 50 kilos	
De mandioca especial	17$500	18$000
Fina	15$500	16$000
Entre-fina	12$500	13$000
Grossa	11$500	12$000
Feijão:		
	Por 60 kilos	
Preto especial	25$000	27$000
Dito bom	17$000	19$000
Manteiga	54$000	56$000
Mulatinho	34$000	36$000
Fradinho nacional	32$000	34$000
Grão de bico, kilo	2$600	2$700
Lentilhas, 60 kilos	40$000	42$000
Linguas:		
Defumada	2$200	3$500
Lombo:		
	Por kilo	
De porco salgado (Mineiro)	1$700	1$800
Dito do Sul	1$300	1$400
Herva:		
Matte	$600	$700
Manteiga:		
Di Interior	4$000	4$500
Do Sul	3$800	4$000
Milho:		
	Por 60 kilros	
Cattete, vermelho	11$000	11$500
Dito amarello	13$000	13$500
Dito mesclado	12$000	12$500
Polvilho		
Tapioca	$450	$600
Dito do Sul	$400	$450
Toucinho:		
	Por kilo	
Mineiro	2$000	2$100
Paulista	2$300	2$400
Fumeiro	2$400	2$500
Xarque:		
Nnacional	2$100	2$200
Mineiro	1$800	1$900
Do Sul	1$900	2$000
Fubá:		
	Por 20 kilos	
Mimoso	11$500	12$000
Extra-fino	20$000	22$000

Movimento Maritimo

VAPORES ESPERADOS DA EUROPA

Hamburgo e esc., "Bagé"	18
Trieste e esc. "Neptunia"	18
Southampton e esc., "Asturias"	19
Hamburgo e esc., "Vigo"	20
Stokholmo e esc., "Argentina"	20
Marselha e esc., "Alsina"	23
Havre e esc., "Eubée"	24
Antuerpia e esc., "Olympier"	24
Hamburgo e esc., "Gen. Artigas"	26
Londres e esc., "H. Brigade"	28
Genova e esc., "Augustus"	30
DOS ESTADOS UNIDOS	
Nova York, "Westhern Prince"	19
Baltimore, e esc., "The Angeles"	19
N. Orleans e esc., "Delvalle"	23
Idem, "Pan American"	23
Nova Orleans e Japão, "Santos Maru"	23
Philadelphia e esc., "Collingsworth"	27
DO RIO DA PRATA	
Rio da Prata, "Northern Prince"	18
Idem, "Campana"	20
Idem, "Conte Grande"	20
Idem, "Arlanza"	21
Rio da Prata, "Londonier"	22
Idem, "High, Chieftain"	23
Idem, "Avila Star"	23
Idem, "Alwaki"	23
Idem, "A. Delfino"	24
Idem, "Valparaizo"	24
Idem, "Southern Prince"	25
Idem, "Belle Isle"	29
DE CABOTAGEM	
Laguna e esc., "Cubatão"	18
S. Francisco e esc. "Laguna"	18
P. Alegre e esc., "Itatinga"	18
Laguna e esc., "Carl Hoepcke"	20
P. Alegre e esc., "Bocaina"	21
P. Alegre e esc., "Aratimbó"	23
Belém e esc., Itahité"	24
VAPORES A SAIR	
PARA A EUROPA	
Genova e esc., "Campana"	20
Idem e esc., "Conte Grande"	20
Southampton e esc., "Arlanza"	21
Antuerpia e esc., "Londonnier"	22
Londres e esc., "High. Chieftain"	23
Londres e esc., "Avila Star"	23
Rotterdam e esc., "Alwaki"	23
Finlandia e esc., "Aura"	23
Finlandia e esc., "Valparaiso"	24
Hamburgo e esc., "A. Delfino"	24
Havre e esc., "Belle Isle"	29
PARA OS ESTADOS UNIDOS	
Nova York e esc., "Northern Prince"	18
N. Orleans, esc., "Sangerties"	22
N. Orleans e esc., "B. Aires Maru"	24
Philadelphia e esc., "Colhingsworth"	25
Nova York e esc., "Southern Prince"	25
Baltimore e esc., "Culberson"	25
N. Orleans e esc., "Nyhora"	29
S. Francisco e esc., "W. Camargo"	29
PARA O RIO DA PRATA	
Rio da Prata, "Neptunia"	18
Idem, "Asturias"	19
Rio da Prata, "Vigo"	20
Idem, "Argentina"	20
Rio da Prata, "Alcina"	23
Rio da Prata, "Eubée"	24
Ri oda Prata, "Gen. Artigas"	26
Idem, "Pan America"	26
Rio da Prata, "H. Brigade"	29
CABOTAGEM	
Cabedello e esc., "Araraquara"	18
P. Alegre e esc., Itassucê"	18
Iguape" e esc., "Pirahy"	18
Belém e esc., "Manáos"	19
Macáo e esc., "Portugal"	19
Amaração e esc., "Chuy"	19
Recife e esc., "Cubatão"	19
P. Alegre e esc., "Itatinga"	19
São Francisco e esc., "Laguna"	20

MARITIMAS

VARIAS NOTICIAS

A Thesouraria do Instituto de Aposentadoria e Pensões dos Maritimos, até hontem, accusava um saldo de .... 15.699:708$313

— De regresso ao Rio deixa amanhã Porto Alegre, o paquete "Commandante Ripper", que aqui é esperado no proximo dia 25.

— O Lloyd Brasileiro encerrará o seu expediente hoje ao meio-dia e amanhã os escriptorios da empresa não funccionarão.

— Procedente de Porto Alegre e escalas é esperado hoje, á tarde, o paquete "Commandante Capella", do commando do capitão Appolinario Marques Brandão.

Tambem é esperado hoje, vindo de Santos, o vapor "Mandu'".

— Por ser hoje, quinta-feira santa, apesar de convocada uma reunião do Conselho Deliberativo da Federação dos Maritimos, pelo presidente do Executivo, não haverá numero para a mesma.

— Deixa depois de amanhã, o porto de Hamburgo, de regresso ao Rio, o paquete "Culyabá".

CASA GUIOMAR
Calçado DADO

35$ Pellica preta, marron ou naco branco Luiz XV.

Por 2$000 em par. Catalogo gratis; pedidos a Julio N. de Souza & C. Avenida Passos, 120. Rio. Tel. 24-4424.

Victima da imprudencia

Ao saltar de um bonde em movimento, na praça da Republica, o empregado da Policia Militar, Orozimbo Xavier de Castro, morador á rua Itaquaty, numero 251, caiu ao sólo, e soffreu forte contusão no punho direito.

A victima, após os necessarios curativos no Posto Central da Assistencia, retirou-se.

Dr. Oswaldo Barbosa
PROF. DE CLINICA MEDICA DA FACULDADE DE MEDICINA DO PARA'
Doenças do figado, estomago, pulmões e coração.
Installações completas de electricidade medica, raio X, alta frequencia, banhos hydro-electricos e de luz, raios ultra vermelhos e ultra violetas.
EXAMES DE LABORATORIO
CONSULTORIO 7 de Setembro, 135, 3.º andar — 22-0598
RESIDENCIA — Rua Paulino Fernandes, 82 — Botafogo — 26-2231.

"NECCHI"
Machinas de Costura de Fabricação Italiana
Ultimos modelos
A' vista e a prazo
Lindas, perfeitas, montadas em movel de luxo — Bordam — Sergem — Costuram para deante e para tráz, sem necessidade de peças auxiliares.
Procuram-se agentes, vendedores e concessionarios.
TRAVESSA DO CUVIDOR, 21—Telephone 23-2207

A Esplendida Velocidade de Yolanda Será Submettida a Rude Prova, no Domingo

Programma e cotações para a reunião de domingo

1ª carreira — Premio "Lakiu" — 800 metros — 7:000$.

Ks. Cts.
1—1 Trenador 53 35
(2 Zagale 51 60
2 |
(3 Dolerita 51 60
(4 Miss Ba 51 50
3 |
(5 Mauá 51 50
(6 Grapirá 53 13
4 |
(" Xury 53 13

2ª carreira — Premio "Xangô" — 1.500 metros — Réis 4:000$000.

Ks. Cts.
1—1 Paraguayo . . . 54 18
(2 Itapoan 54 40
2 |
(3 Zarda 52 30
(4 Nioac 54 40
3 |
(5 Iliria 52 50
(6 Rainheta 52 40
4 |
(7 Fingal 52 35

3ª carreira — Premio "Uberaba" — 1.500 metros — Réis 5:000$000.

Ks. Cts.
1—1 Sauhype 54 22
2—2 Acauan 52 35
3—3 Quatiôba 52 40
4—4 Quilôa 52 30
(5 Oding 54 30
5 |
(6 Cannes 52 40

4ª carreira — Premio "Don José" — 1.600 metros — Réis 4:000$000.

Ks. Cts.
1—1 Galopador . . . 54 30
(2 Solingen. . . . 51 40
2 |
(3 Micuim 51 50
(4 Carapanã 51 50
3 |
(5 Xeiton 58 40
(6 Kumell 52 30
4 |
(" Kalete 54 30

5ª carreira — Premio Classico "Cordeiro da Graça" — 1.000 metros — 10:000$000.

Ks. Cts.
(1 Yolanda . . . 55 22
1 |
(2 Sonadora . . . 52 40
(3 Palpiteira . . . 47 30
2 |
(" L'Amazone . . 54 30
(4 Capitu' 52 50
3 |
(5 Fifa 59 40
(6 Adarga 56 22
4 |" Colita 59 22
(" Romana 56 22

6ª carreira — Premio "Consul" — 1.600 metros — Réis 4:000$000 — Betting.

Ks. Cts.
(1 Cachalote . . . 53 35
1 |
(2 Libertino . . . 50 40
(3 Galope 50 30
2 |
(4 Martillero . . . 55 50
(5 Tarjador. . . . 50 60
3 |
(6 Bilhete 53 40
(7 Sweet Cut . . . 58 35
4 |8 El Ghazi 54 10
(9 Balzac 53 35

7ª carreira — Premio "Sing Sing" — 1.600 metros — Réis 4:000$000 — Betting.

Ks. Cts.
(1 Roxy 56 40
1 |
(2 Navy 48 35
(3 Ojos Lindos . . 53 35
2 |
(4 Tranquillo. . . 52 50
(5 Despilchado . . 53 40
3 |
(6 Kelani 58 40
(7 Chouannerie . . 53 35
4 |
(8 Mensageira. . . 54 35

8ª carreira — Premio "Invernal" — 1 750 metros — Réis 4:000$000 — Betting.

Ks. Cts.
1—1 Sargento . . . 56 22
(2 Ribeirão 54 20
2 |
(3 Kazon 52 50
(4 Mon Secret . . 55 50
3 |
(5 Kid 58 40
(6 Star Brasil . . 52 35
4 |
(7 Romana . . . 54 40

Os estreantes das proximas reuniões

Estrearão nas reuniões vindouras os seguintes animaes:

SOLENA fem., alazão, 4 annos. Irlanda, por Soldennis e Far.cena. Importação do sr. Jean G. Frederick. Propriedade do dr Augusto de Gregorio.

Tratador: Claudio Rosa.

CONCEJAL, masc., zaino, 3 annos. Argentina, por Cabal e Ceresia. Importação do sr Justo Perez. Propriedade do sr Antonio Mancusi.

Tratador: José de P. Mendes.

Xury, masc., castanho 2 annos. São Paulo, por Taciturn e Xyris.

Criação e propriedade do sr Linneu de Paula Machado.

Tratador: Ernani de Freitas

TRENADOR masc. castanho 2 annos S. Paulo, por Middle West e Piroga.

Criação e propriedade do sr Antenor de Lara Campos.

Tratador: Osvaldo Feijó.

SONHADORA, fem., alazão 4 annos, Argentina por Rocêno e Semilusa. Importação do sr J. S. Ricetra.

Propriedade do coronel Jurandyr M. de Almeida.

Tratador — Americo de Azevedo.

Hontem e Hoje - Duas E'pocas e Uma Mesma "Mise-in-scène"

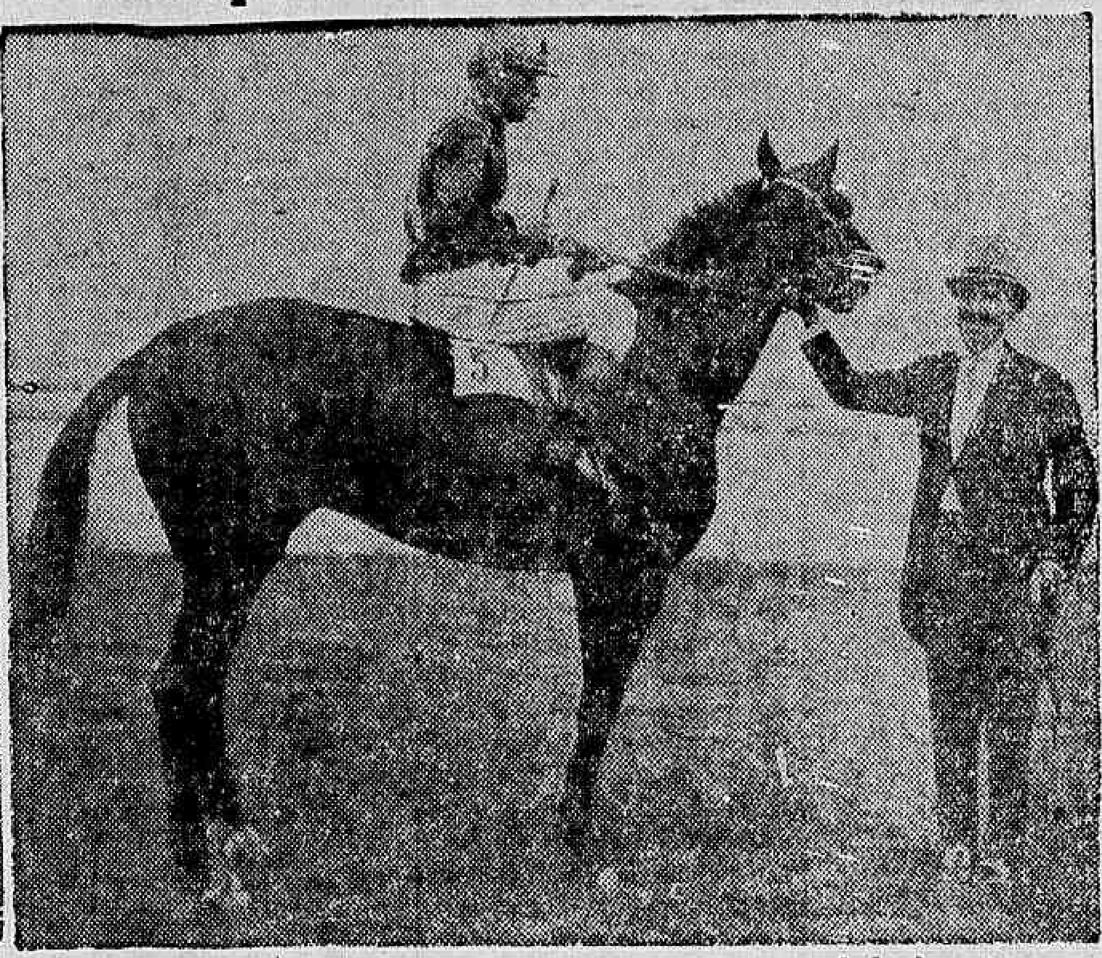

Ha cinco annos approximadamente, Santarém abandonava a cidade, para ter ingresso nos estabelecimentos ruraes de seu proprietario e criador. Um lustro decorrido, e surge, nas pistas nacionaes, a primeira descendencia do tri-corôado. O cliché acima fixa estas duas épocas, que, como vemos, não mudaram de "mis-en-scene". — A' direita, temos o extraordinario filho de Novelty, seguro por seu proprietario, após o memoravel feito do G. P. "Jockey Club", ainda não igualado por outro "performer" nacional. — A' esquerda, no mesmo scenario, Mairy, filha do tri-corôado

Programma e cotações para a reunião de sabbado

1ª carreira — Premio "Miss Linda" — 1.500 metros — Réis 3:000$000.

Ks. Cts.
1—1 Galopin 53 22
(2 Argenté 51 60
2 |
(3 Olada 54 60
(4 Balbo 56 25
3 |
(5 Rochedouro . . 49 40
(6 Marfim 51 35
4 |
(7 Galarim 53 40

2ª carreira — Premio "Stayer" — 1.400 metros — 4:000$000.

Ks. Cts.
1—1 Diabrete 54 25
2—2 Mouresco 54 22
3—3 Betania 52 30
4—4 Dracula 52 40
(5 Lagave 52 40
5 |
(6 Ithaca 52 30

3ª carreira — Premio "Deliciosa" — 1.400 metros — Réis 3:000$000.

Ks. Cts.
1—1 Kruppe 52 40
(2 Xiah 56 35
2 |
(3 Solena 54 40
(4 Jundiá 55 40
3 |
(5 Seu Cabral . . 58 50
(6 My Dream . . . 56 20
4 |
(" Apple Sauce . . 54 20

4ª carreira — Premio "Cartier" — 1.600 metros — Réis 3:000$000 — Betting.

Ks. Cts.
1—1 Ritual 52 25
(2 Negro 49 40
2 |
(3 Brasino 56 40
(4 Mineral 56 35
3 |
(5 Zape 58 40
(6 Yvette 53 30
4 |
(" Coelho 53 30

5ª carreira — Premio "Kruppe" — 1.600 metros — 3:000$ — Betting.

Ks. Cts.
1—1 Corcejal . . . 58 30
(2 Yéa 55 27
2 |
(3 Lorraine . . . 49 40
(4 Rugol 51 50
3 |
(5 Guarani 57 40
(6 Vasari 48 35
4 |
(7 Tracajá 50 30

6ª carreira — Premio "Coelho" — 1 600 metros — 3:000$ — Betting.

Ks. Cts.
1—1 Tomyrim 58 30
2—2 Cartier 50 40
3—3 Eckner 56 25
4—4 Xiró 48 40
(5 Lohengrin . . . 54 35
5 |
(6 Velasquez . . . 55 25

?uda de Coudelaria o jockey Waldemar de Andrade

O jockey patricio, Waldemiro de Andrade, de accordo com seu antigo contratente, rescindiu o contrato que o ligava ao stud "Carlos Rocha Faria".

O applaudido profissional, dirigirá, doravante, sem contrato firmado, os parelheiros do stud ...ers da Cunha.

Ainda hontem pela manhã viu-se o trabalhar o Brunorb, nos ...otejos matinaes.

Sr. Linneo de Paula Machado

De bordo do luxuoso transatlantico "Arturia", desembarcará, amanhã, em terras de Santa Cruz, o sr. Linneo de Paula Machado, a figura de maior destaque no turf brasileiro.

Por tal, estará engalanado o turf do Brasil e de parabens os nossos turfmen, bem como o nosso escol social.

Fugindo á velha praxe dos millionarios que empregam os seus vultosos capitaes em rendosas empresas ou vivem displicentemente, gozando o regio conforto que lhes proporcionam os seus multiplos rendimentos, o sr. Linneo de Paula Machado é o maior vulto de um puro e grande ideal, o turf de sua patria, sendo que, esse ideal, numa irradiação brilhante, fez destacar a sua inconfundivel individualidade de "turfman" e de "gentleman" nos prados europeus e entre os mais eminentes homens que representam a "noublese" da velha Europa.

Cuito de um altruismo invulgar e de uma elegancia de gestos que fascina, o illustre presidente do Jockey Club Brasileiro, tem no estrangeiro, radicadas amizades, concorrendo pelos seus invejaveis dotes pessoaes e pelo seu extremado patriotismo para que o Brasil e o seu povo sejam conhecidos além-mar, dentro da sua grandeza e da sua verdadeira e incontestavel evolução.

São inestimaveis os serviços que nós todos lhe devemos como brasileiros e patriotas.

A França, cavalheiresca, vem de agracial-o com a "Legião de Honra", e a inclusão de seu nome no quadro dos "turfmen" de élite ao lado dos seus homens mais nobres, de lords e do rei da Inglaterra!

No nosso turf é o sr. Linneo de Paula Machado o idealizador supremo e o cyclopico realizador da nossa magnificente trajectoria turifsta, collocando-nos ao lado dos nossos irmãos da Argentina.

Na criação do cavallo "pursang" é "primus inter pares" e os seus modelares haras "Expedictus" e "S. José" no Estado de São Paulo, attestam a sua operosidade, intelligencia, desprendimento, prodigalidade e paixão!

Os seus companheiros de directoria do Jockey Club Brasileiro, aguardam, ansiosos a sua chegada, para resolverem problemas magnos, relativos á defesa do turf nacional e ao exito da "season" que ora se inicia.

Amanhã, portanto, o illustre patricio, receberá as boas-vindas, do que temos de mais representativo no turf, no "set" social, na politica, na sciencia, nas letras e nas artes.

Que seja bemvindo o grande "turfman" que pode fazer sua a legendaria divisa de Bayard

Avé! Sr. Linneo de Paula Machado.

RAUL TABAJARA

Chegou Macaco

Desembarcou, hontem, em nossa capital, de bordo do "Araraquara", o cavallo Macaco, importado pelo sr. Flores da Cunha para correr em parelha com Brunorb, nos grandes classicos do anno.

O ex-Madcap, que traz, dos prados de Palermo e Maronas brilhante fé de officio, ingressou nas cocheiras do treinador Galino Rodriguez.

LIVRARIA ALVES
Livros collegiaes e academicos

JOCKEY CLUB

PROGRAMMA DA 17ª CORRIDA A REALIZAR-SE NO DIA 21 DE ABRIL DE 1935 NO HIPPODROMO PAULISTANO

1º pareo — Premio "Experiencia" — 13,10 minutos — 3:000$ e 600$000 — Distancia: 1.450 metros.

Kilos
1 Leader 51
" Meu Bem 53
2 Invejoso 55
3 Legioloce 53
4 Valparaiso 52

2º pareo — Premio "Initium" — 13,55 minutos — 4:000$ e 800$000 — Distancia: 1.000 metros.

Kilos
1—1 Katurno 53
2—2 Legiorosis 53
3—3 Odysséa 51
(4 Coligny 53
4 |
(5 Kyss 51

3º pareo — Premio "Consolação" — 14 horas — 3:000$ e 600$000 — Distancia: 1.000 metros.

Kilos
(1 E' Paulista 53
1 |
(" Europa 53
(2 Lumar 53
2 |
(3 Saxonia 53
(4 Tezar 55
3 |
(5 Canopus 53
(6 Trigo 55
4 |
(7 Astarte 53
4 |
(" E.tréa 51

4º pareo — Premio "Progredior" — 14,30 minutos — 4:000$ e 800$000 — Distancia: 1.500 metros.

Kilos
1—1 Parma 53
2—2 Saromy 51
(3 Juiz 51
3 |
(4 Anchusa 49
(5 Quebranto 55
4 |
(6 Nevada 53

5º pareo — Premio "Extra" — 15 horas — 3:000$, 600$ e 200$ — Distancia: 1.450 metros.

Kilos
(1 Nancy 52
1 |
(" Helvetia 53
(2 Blefe 55
2 |
(" Erinia 54
(3 Jacobina 54
3 |4 Asturias 52
(5 Jaguaryhyva 51
(6 Zizi 54
4 |7 Crepusculo 51
(" Yaco 51

6º pareo — Premio "Imprensa" — 15.30 minutos — 5:000$ e 1:000$000 — Distancia: 1.800 metros.

Kilos
1 Borba Gato 55
2 Huran 52
3 El Tigre 56
4 Claxon 52

7º pareo — Premio "Mixto" — 16 horas — 3:000$, 600$ e 300$000 — Distancia: 1.609 metros.

Kilos
(1 Taleguilla 53
1 |
(" Sentry 52
(2 Ducca 54
2 |
(3 Dog of War 56
(4 Ampa.o 56
3 |
(5 Soldella 52
(6 Rouge 54
4 |7 Xylopia 53
(8 Arlette 55

8º pareo — Premio "Consolação" — 16.30 minutos — Réis 4:000$ e 800$000 — Distancia: 1.700 metros.

Kilos
1—1 Moron 56
2—2 Norah 54
(3 Fadista 53
3 |
(4 Zab 50
(5 Xolotlan 49
4 |
(6 Cossaco 50

9º pareo — Grande Premio "Protectora do Turf" — 17 horas — 10:000$, 2:000$ e 500$000 — Distancia: 2.400 metros.

(1 Kosmos 58
1 |
(" Lutador 51
(2 Zank 51
2 |" Galles 48
(" Huran 49
3—3 Capucino 49
(4 Laguna 48
4 |
(5 Yedo 45

10º pareo — Premio "Supplementar" — 17.30 minutos — Réis 3:000$ e 600$000 — Distancia: 1 650 metros.

1 Mireille 56
2 Pinocha 54
3 Yak 52
4 Zoada 56
5 Mandachuva 53

Juizes para o Sul-Americano

Arbitro: Moacyr Mallemont Sabello

Juiz de sahida: Roberto Pinto da Luz.

Juizes de raia: dr. Antonio Laviola, Oscar Plot e Miguel Guerreiro.

Juizes de chegada e chronometristas para 1º logar: Domingos Castro Sá Reis, Salanes Rodolpho Junior e Pedro Olavarrieta.

Para o 2º logar. German Boisset.

Para o 3º logar: José Souza Carvalho.

Para o 4º lugar: Armando George.

Para o 5º lugar: Raul A. Larmascq.

Para o 6º lugar: Commandante Fernando Melgar.

Para 2º e 3º lugar (só chegada): Alberto Petrolini e Carlos Reis Junior.

Para 4º, 5º e 6º lugar: dr. Ernesto Saboya e Lernoud Fernando.

Juizes de saltos: Roberto Pinto da Luz, Armando George, Germán Boisset, Raul A. Larrascq e Pedro Theberge.

Annotadores: dr. José Goulart e Saturnino Folgosa.

Annunciador: Murillo de Carvalho.

Concejal já se acha entre nós

O platino Concejal que disputará o Premio "Kruppe" da reunião de sabbado, com accentuada chance, chegou, hontem á nossa capital, procedente de S. Paulo, onde se achava actuando com bastante exito.

A directoria do Joceky Club no desembarque do dr. Linneo de Paula Machado

Sendo amanhã dia de luto santificado pela Egreja Catholica, o desembarque do presidente do Jockey Club, sr Linneo de Paula Machado, passageiro do "Asturia", se revestirá da maior simplicidade. A directoria do Jockey Club irá incorporada a bordo do transatlantico, á entrada da barra, levarlhe as boas vindas. No cáes o distincto turfman receberá de seus amigos os cumprimentos de praxe.

NATAÇÃO

As eliminatorias de hontem, na Piscina do Guanabara

Na tarde de hontem, tiveram logar as eliminatorias da selecção brasileira para o proximo sul-americano.

As diversas provas assistidas por uma multidão de curiosos, offereceram resultados satisfatorios, que serviram para demonstrar a boa forma de nossos defensores, no certame do proximo sabbado.

Damos a seguir as diversas eliminatorias:

1ª prova — 100 metros, nado livre — Homens.

Concurrentes: Alvaro Tatto, Benevenuto Nunes, Edno Parreiras, Mario De Lorenzo e Aloysio Lage.

Vencedor: Alvaro Tatto, — 1'04" 4|5; 2º collocado, Benevenuto Nunes, 1'05" 4|5; 3º Edno Parreiras, 1'06" 1|5.

2 prova — 100 metros, nado de costas — Homens.

Vencedor: Daniel Barata, — 1'20" 2|5; 2º, Renato Dias Pinheiro 1'24"; 3º, Sebastião Freire, 1'27".

3ª prova — 100 metros, nado de peito — Homens.

Vencedor: Moacyr Machado, 1'26" 4|5; 2º, Bruno Carvalho, 1'27"; 3º, René Caminha, — 1'27" 1|5.

Correram ainda: João Simeão de Carvalho, Fernando Walter Ferreira, Guilherme Schall e Antonio Luiz Santos.

4ª prova — 800 metros — nado livre — Homens.

Vencedor: Aloysio Lage, — 11'25"; 2º, Max Define, 11'30" 1|5; 3º Antonio Ferreira Santos, 11'30" 4|5, e correu ainda, João Amadeu Conceição.

Findas que foram as provas nacionaes, os argentinos effectuaram uma eliminatoria para organização de sua turma de revezamento em 4 x 100. Os resultados foram estes:

Leopoldo Tahier, 1'01" 1|5; Borrillo, 1'01" 4|5; Rocca, 1'03" 2|5. Kenedy fez os 100 metros em 1'04" 2|5.

Pela manhã, ensaiaram diversas nadadoras.

Lygia Cordovil, a despeito de se achar adoentada, fez um estirão de 100 metros, sob as vistas de Ismael. O seu tempo foi: 1'14" 3|5.

Helena Salles nadou 200 metros, livre, marcando 2'51" 2|5.

Ursula, em um "tiro" de 50 metros, nado livre, registrou 28", tendo Jeanette Campbell, na mesma distancia, registrado a marca de 31" 2|5.

Marjorie, experimentou os 200 metros, marcando os chronometros, 3'04" 2|5.

Forrell, em boa esticada de 1'22" 3|5.

Hoje, á tarde, realizar-se-ão as eliminatorias das moças.

REMO

O Campeonato Sul-Americano de Remo será realizado domingo

OS CONCURRENTES E AS BALISAS SORTEADAS

Domingo pela manhã, realiza-se na Lagoa Rodrigo de Freitas, o Campeonato Sul-Americano de Remo, patrocinado pela C. B. D.

Este certame, por certo, vae marcar uma das maiores glorias para o sport nautico do Brasil.

Damos abaixo a relação do programma com a collocação por balisas:

1º pareo — Out-Riggers a 2 remos com patrão:

Balisa 1 — BRASIL — Patrão: Carlos Perl Junior; remadores: James Harding e Curt Haberland.

2º pareo — Out-Riggers a 4 remos:

Balisa 1 — BRASIL — Patrão Oscar Barbosa dos Santos remadores: Edmundo Deuner, Saturnino Vanzelotti, Frederico Heit e Arno Collin.

Balisa 2 — URUGUAY — Patrão: Isidoro Alonso; remadores: Pedro A. Maisonnave, Francisco Sunara, Julio Flebbe e Benjamin S. Castelli.

Balisa 3 — ARGENTINA — Patrão: Ludwig Gollandt; remadores: Lucio Pérez, Otto Hirr Enrique Berger e Bernhard Hepe.

3º pareo — Single Scull:

Balisa 1 — BRASIL — Remador: Frederico Richter ou Celestino Palma.

Balisa 2 — URUGUAY — Remador: Guillermo R. Douglas.

Balisa 3 — ARGENTINA — Remador: Antonio Giorgio.

4º pareo — Out-Riggers a 2 remos sem patrão:

Balisa 1 — ARGENTINA — Remadores: Manoel A. Mattos e Carlos A. Lagos.

Balisa 2 — URUGUAY — Remadores: Baldomero Benquet e Gabriel Benquet.

Balisa 3 — BRASIL — Remadores: Francisco Gomes Marinho e Erico Barreto.

5º pareo — Double Sculls:

Balisa 1 — ARGENTINA — Remadores: Eduardo C. Lacabanne e Eduardo V. Requena.

Balisa 2 — URUGUAY — Remadores: Adolfo Reich e Guillermo Dominguez Carrera.

Balisa 3 — BRASIL — Remadores: Henrique Tomassini e Adamor Pinho Gonçalves.

6º pareo — Out-Riggers a 8 remos:

Balisa 1 — ARGENTINA — Patrão: Heriberto Molloy; remadores: Walter Tonello, Gabriel Toselli, Alejandro Laborde, Jerónimo Piotti, Santiago Lacosta, Eduardo Bidegaln, Alberto Guasco e Ernesto Scandone.

Balisa 2 — BRASIL — Patrão: Oscar Barbosa dos Santos; remadores: Helmuth Glimm, Ernesto Sauter, Henrique Kranen Filho, Lauro Franzen, Alfredo De Boer, Frederico Guilherme Taddewald, Maximino Fava e Arno Albino Ely.

Balisa 3 — URUGUAY — Patrão: Orlando R. Pissani; Lois E. Piccardo, Victor W. Bernard, Eliseo Valeta, Ricardo Paysse Rolando, Ventura Berchesi, Luis Dubra, Frederico Brito Del Pino e Enrique Cunietti.

RELAÇÃO GERAL DOS RESERVAS

Argentina — Sebastian Scaglia.

Uruguay — Dante Castelli.

Brasil — José Pickler Joaquim da Silva Faria, Paschoal Rappuano, Antonio Rebello Junior, Brutus Portinho Nessi, João A. Cazuza, Clemente Maria Rath e Celestino Palma ou Frederico Richter.

SUGGESTÕES APPROVADAS PARA A DISPUTA DO CAMPEONATO SUL AMERICANO DE REMO

O Departamento Autonomo de Remo da Confederação Brasileira de Desportos, em reunião realizada no dia 13 do corrente, com a presença dos delegados da Argentina e do Uruguay, resolveu approvar as suggestões abaixo que serão postas em pratica no Campeonato Sul Americano de Remo:

1º — Numerar os patrões e prôas das guarnições participantes de cada pareo, de forma a indicar as balisas de cada uma:

2º — Collocar no cáes discos pintados de amarello, com o centro branco, em cada extremidade e no centro do balisamento de chegada, para facilitar a visão dos timoneiros;

3º — Considerar como reserva de cada prova todos os inscriptos como effectivos, independente da relação especial de reservas;

4º — Estabelecer que durante a disputa de uma prova, quando houver abalroamento de guarnições e fôr annullado o pareo, será o mesmo disputado novamente, em hora determinada a criterio do arbitro;

5º — Entregar ao arbitro a decisão sobre os delictos de raia, devendo o mesmo, para tal fim, acompanhar os concurrentes numa lancha, em a qual só é permittida a presença de um chronometrista, ficando assim dispensados os juizes de raia;

6º — Estabelecer que não será desclassificado o concurrente que tenha saido da raia lateral, ou o que tenha invadido, sem prejudicar, a raia do seu adversario, desde, porém, que chegue dentro do balisamento final.

Dr. Bolonha de Campos
Clinica medica — Doenças de senhoras e crianças — Partos — Tratamento rapido e moderno da erysipela. Cons. R. S. José 106-3.º — Ph. 22-7070 — Terças, quintas, sabbados, das ? ás 11 hs. Res. R. Alexandre Ferreira, 40-Gavea — Phone 26-2068

Vinte Contos de Luvas!

Eis Quanto o Vasco Offerece a Rey

Como Transcorrem as "Demarches"

As "demarches" do Vasco com Rey, para a renovação do contrato, já foram iniciadas, como assignalamos em nossa edição de hontem. A principio, conversou-se apenas, sem um entendimento concreto. Mas, já agora as negociações enveredaram por outro caminho. O Vasco fez a sua proposta a Rey. A offerta é a mesma, apresentada ha tempos. 20 contos de luvas e um ordenado identico ao que percebe, actualmente, o grande arqueiro. Rey não deu uma resposta definitiva, promettendo, entretanto, estudar a proposta. Por estes dias, pode-se adeantar, a situação do keeper vascaino ficará definida.

Até agora, Rey não respondeu ao club de São Januario.

O AMERICA ENFRENTARA', ESTA TARDE, O SCRATCH DE NICTHEROY

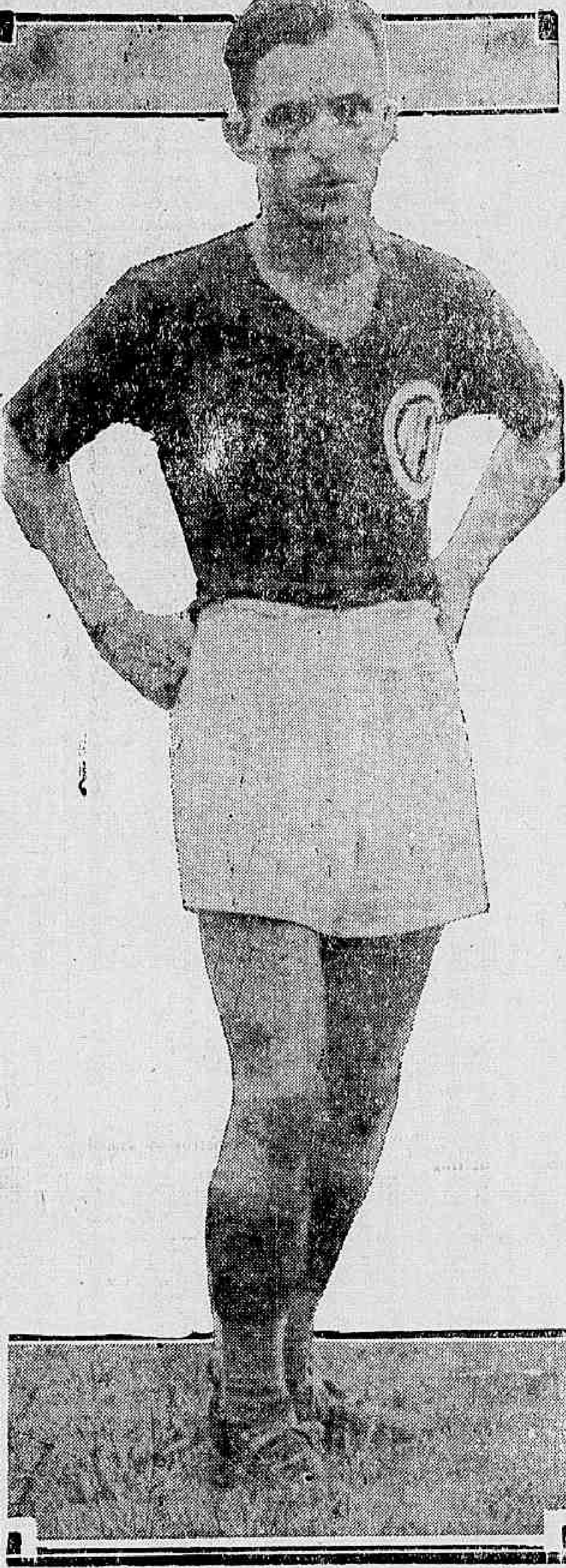

Orlandinho, artilheiro do America

Uma partida interessante será disputada, esta tarde, no gramado da rua Campos Salles.

America e um seleccionado da Liga Nictheroyense entrarão em luta, dispostos a offerecer á torcida

(Continu'a na 15ª pag.)

Diario Sportivo

Leonidas Aguarda a Ordem de Embarque

O Magnifico Deanteiro Continua Disposto a Deixar o Brasil

Leonidas

O caso de Leonidas continúa no mesmo pé Até agora, não veiu a ordem de embarque do Sevilha F. C.

Sabe-se que Leonidas aceitou a proposta vinda da Hespanha Esperava-se que ainda na semana passada resolvesse a sua situação.

Mas, as expectativas foram contrariadas. Leonidas continúa, entretanto, disposto a embarcar. Seu caso é interessante. Trata-se de um jogador de classe indiscutivel, dono de recursos excepcionaes. Mas, não soube fazer um ambiente propicio. Por isso mesmo, explica-se que Leonidas, esteja sem contrato.

E' um "crack" pouco accessivel aos methodos de disciplina.

Como se vê, a ameaça do exodo continúa cada vez mais alarmante. Fausto, Rey, Orlando e Leonidas...

A lista dos que se sentem attraidos por propostas do estrangeiro, augmenta dia a dia.

ESTA' ORGANIZADO Um Programma de Treinos Para o Scratch Carioca

O QUE RESOLVEU A COMMISSÃO TECHNICA EM SUA REUNIÃO DE HONTEM

Fausto, que participará dos futuros treinos

Preoccupam-se os technicos da Federação Metropolitana com o preparo do seleccionado que intervirá na pugna decisiva.

Dispondo agora de tempo sufficiente, por ter sido marcado o jogo para 5 de maio, a Commissão Technica da novel entidade carioca deliberou traçar um programma de ensaios, mantendo a disposição de enviar a campo, para a disputa sensacional da derradeira partida, uma equipe capaz, bem preparada e que só será vencida no caso de encontrar um adversario realmente superior.

Assistidos pelos srs. Souza Ribeiro e Harry Welfare, reuniram-se, na tarde de hontem, os technicos Adelio Pimenta e Espozel, estudando as necessidades da esquadra, segundo observações feitas por occasião de sua ultima exhibição.

Por fim, ficou deliberado ratificar a convocação anterior incluindo-se á relação o nome de Fausto e foi approvado o seguinte programma de ensaios:

Dia 28 — ás 16 horas, no campo do Vasco: treino de conjunto.

Dia 30 — ás 8.30 da manhã, no campo do São Christovão: treino individual.

Dia 2 — ás 16 horas, no campo do Vasco: treino de conjunto.

GONORRHÊA

RECENTE OU ANTIGA

CURA-SE em 15 dias UNICAMENTE com hervas da Flora Brasileira, sem dieta alguma. Pacote para uma semana 10$000. — Vale ao Lab. de Pharmacologia da Flora Brasileira. Caixa 3410. Pessoalmente, predio Martinelli (1.º andar, sala 1127) — São Paulo.

21.095-200 CONTOS

DE HONTEM, FOI VENDIDO PELO

Brahma Loterico

Realize seus sonhos, comprando os bilhetes sempre premiados

DO

BRAHMA LOTERICO

Av. Rio Branco, 156 — Galeria Cruzeiro

O Athletico Deseja Actuar no Rio

UMA OPPORTUNIDADE DE "REVANCHE" PARA O FLAMENGO

O Athletico deseja fazer nova partida com o Flamengo. Desta vez, o match seria no Rio. As "demarches" foram iniciadas e caminham favoravelmente. O Flamengo foi derrotado por um "score" amplo. Justifica-se que os rubros negros alimentem o desejo de "revanche". O match no Rio, seria, não resta duvida, uma optima opportunidade.

Não se tratou, por emquanto, da data do jogo. E' provavel, entretanto, que elle não se realize já. Nessa phase de competições internacionaes de outros sports, são inopportunos os matches locaes de football.

Assembléa Geral no Andarahy A. Club

De ordem da Junta Governativa, e de conformidade com o resolvido em assembléa geral extraordinaria, realizada em 11 do corrente, são convidados os socios quites a se reunirem, hoje em assembléa geral extraordinaria, ás 20 1/2 horas, na séde provisoria, á rua Gomes Braga, n 45, para tratarem da seguinte ordem do dia:

a) Leitura e approvação dos estatutos.

b Eleição para a constituição dos diversos poderes do club; e,

c) interesess geraes.

Circulo dos Estudantes Brasileiros

COMMUNICADO

A direcção geral de Sports avisa a todos os estudantes, pertencentes ou não ao Circulo dos Estudantes Brasileiros, que se acha empenhado em levar avante com firmeza e na integra, o programma que vae apresentar á Assembléa Representativa, a se convocar no Circulo, afim de que se proporcione a todos os estudantes interessados, a pratica variada do sport, tão util e necessaria a quem se dedica aos estudos.

Os interessados devem comparecer com urgencia á Avenida Mem de Sá, numero 16, das 16 ás 18 horas, diariamente, afim de tomarem conhecimento dos indispensaveis requisitos exigidos para o mistér.

D'Allessandro Não Foi Feliz na Estréa

Integrando a Esquadra do Argentino Juniors, Soffreu Sério Revez em Luta Pelo Campeonato Portenho

A actual offensiva do Argentino Juniors, formada por Devizia, Lavatore, Rivero, Bottini e D'Alessandro

BUENOS AIRES, 17 (DIARIO CARIOCA) — Salvador D'Alessandro, veterano jogador [illegible]ntino, que disputou a temporada de 1934, no Rio de Janeiro, como ponteiro do club Vasco da Gama reapparecei agora em campos portenhos, integrando a esquadra do Argentino Juniors.

Não foi feliz na "réprise" em [illegible] campos, o velho jogador. Já não possue aquella elasticidade que, em outros tempos, o tornou o receio permanente dos defensores contrarios. Seus centros já não são precisos como o foram. E seus tiros perderam

(Continu'a na 15ª pag.)

CONCESSÃO UNICA DO GOVERNO DA REPUBLICA

LOTERIA FEDERAL DO BRASIL

Contrato celebrado com o Governo Federal em 30 de Julho de 1932, á vista da Lei n. 21.143, de 10 de Março de 1932

237.ª EXTRAÇÃO — PREMIO MAIOR: 200:000$000 — PLANO X

Lista da extração de QUARTA-FEIRA, 17 de ABRIL de 1935

4.660 PREMIOS

Nesta LISTA não figuram por extenso os numeros premiados pela terminação do ultimo algarismo

Os bilhetes são litografados em papel branco, tinta verde; fundo encarnado e numeração preta na frente, com a inscrição: Extração em 17 de Abril de 1935 ás 14 horas

Atenção: Verifiquem a terminação simples de seus BILHETES

Todos os numeros terminados em 5 têm 40$000

= Todos os numeros terminados em 5 têm 40$000 =

0
3 — 60$; 44 — 50$; 65 — 200$; 103 — 60$; 108 — 50$; 109 — 50$; 111 — 100$; 147 — 50$; 165 — 50$; 179 — 200$; 203 — 60$; 208 — 50$; 211 — 50$; 245 — 50$; 270 — 50$; 300 — 50$; 303 — 60$; 304 — 200$; 334 — 50$; 359 — 50$; 366 — 50$; 403 — 60$; 450 — 100$; 466 — 50$; 471 — 100$; 491 — 100$; 500 — 50$; 503 — 60$; 520 — 50$; 533 — 50$; 557 — 50$; 570 — 100$; 584 — 50$; 603 — 60$; 682 — 100$; 684 — 50$; 695 — 50$; 698 — 50$; 703 — 60$; 754 — 50$; 787 — 50$; 788 — 50$; 797 — 50$; 803 — 60$; 809 — 50$; 886 — 50$; 903 — 60$; 919 — 500$; 950 — 50$; 961 — 50$

Todos os numeros deste milhar terminados em 5 TÊM 40$000

1
1003 — 60$; 1006 — 50$; 1060 — 50$; 1066 — 50$; 1077 — 50$; 1103 — 60$; 1109 — 50$; 1160 — 50$; 1203 — 60$; 1289 — 50$; 1303 — 60$; 1310 — 50$; 1352 — 100$; 1357 — 50$; 1403 — 60$; 1408 — 50$; 1412 — 50$; 1427 — 50$; 1431 — 50$; 1433 — 100$; 1503 — 60$; 1503 — 50$; 1512 — 50$; 1529 — 50$; 1568 — 50$; 1603 — 60$; 1608 — 100$; 1619 — 50$; 1635 — 50$; 1643 — 60$; 1669 — 50$; 1703 — 60$; 1776 — 100$; 1790 — 50$; 1803 — 60$; 1853 — 500$; 1854 — 50$; 1855 — 50$; 1897 — 50$; 1903 — 60$; 1916 — 50$; 1921 — 50$; 1952 — 50$

Todos os numeros deste milhar terminados em 5 TÊM 40$000

2
2003 — 60$; 2038 — 50$; 2043 — 50$

2066 — 10:000$000

2080 — 50$; 2100 — 50$; 2103 — 60$; 2118 — 100$; 2123 — 50$; 2128 — 50$; 2129 — 50$; 2138 — 50$; 2150 — 200$; 2203 — 60$; 2236 — 50$; 2251 — 50$; 2276 — 50$; 2298 — 50$; 2303 — 60$; 2313 — 50$; 2314 — 200$; 2348 — 50$; 2403 — 60$; 2434 — 100$; 2444 — 50$; 2449 — 100$; 2457 — 50$; 2480 — 50$; 2503 — 60$; 2508 — 50$; 2551 — 100$; 2565 — 500$; 2603 — 60$; 2656 — 50$; 2703 — 60$; 2740 — 60$; 2770 — 200$; 2787 — 50$; 2788 — 50$; 2799 — 50$; 2803 — 60$; 2842 — 100$; 2850 — 50$; 2856 — 50$; 2858 — 50$; 2883 — 50$; 2903 — 60$; 2925 — 100$; 2929 — 50$

Todos os numeros deste milhar terminados em 5 TÊM 40$000

3
3003 — 60$; 3017 — 50$; 3024 — 50$; 3048 — 50$; 3089 — 50$; 3103 — 60$

3119 — 1:000$000

3127 — 50$; 3133 — 50$; 3142 — 50$; 3160 — 50$; 3164 — 50$; 3182 — 100$; 3203 — 60$; 3206 — 100$; 3241 — 50$; 3246 — 50$; 3266 — 50$

3269 — 1:000$000

3278 — 50$; 3303 — 60$; 3303 — 50$; 3321 — 100$; 3347 — 100$; 3374 — 50$; 3387 — 50$; 3400 — 100$; 3403 — 60$; 3418 — 50$; 3451 — 50$; 3454 — 50$; 3469 — 50$; 3472 — 100$; 3475 — 100$; 3498 — 50$; 3503 — 60$; 3512 — 100$; 3514 — 200$; 3580 — 50$; 3592 — 200$; 3603 — 60$; 3660 — 50$; 3683 — 50$; 3703 — 60$; 3720 — 50$; 3789 — 50$; 3795 — 50$; 3803 — 60$; 3825 — 50$; 3843 — 50$; 3844 — 50$; 3860 — 100$; 3872 — 50$; 3876 — 50$; 3903 — 60$; 3921 — 100$; 3981 — 500$; 3986 — 50$

Todos os numeros deste milhar terminados em 5 TÊM 40$000

4
4003 — 60$; 4103 — 60$; 4106 — 100$; 4114 — 50$; 4136 — 50$; 4175 — 50$; 4187 — 50$; 4203 — 60$; 4225 — 500$; 4227 — 100$; 4299 — 100$; 4303 — 60$; 4345 — 100$; 4401 — 100$; 4403 — 60$; 4407 — 200$; 4423 — 50$; 4470 — 60$; 4486 — 50$; 4497 — 50$; 4503 — 60$; 4513 — 50$; 4576 — 50$; 4581 — 50$; 4590 — 50$; 4594 — 50$; 4596 — 200$; 4603 — 60$; 4606 — 50$; 4607 — 50$; 4614 — 50$; 4630 — 50$; 4643 — 100$; 4648 — 50$; 4670 — 50$; 4683 — 200$; 4703 — 60$; 4712 — 50$; 4732 — 50$; 4736 — 50$; 4747 — 50$; 4795 — 50$; 4803 — 60$; 4811 — 100$; 4813 — 50$; 4818 — 50$; 4865 — 50$; 4886 — 50$; 4887 — 100$; 4895 — 50$; 4903 — 60$; 4916 — 50$; 4936 — 50$; 4961 — 50$

Todos os numeros deste milhar terminados em 5 TÊM 40$000

5
5001 — 50$; 5003 — 60$; 5027 — 50$; 5060 — 100$; 5103 — 60$; 5104 — 50$; 5111 — 100$; 5115 — 100$; 5152 — 50$; 5164 — 50$; 5183 — 50$; 5203 — 60$; 5302 — 50$; 5303 — 60$; 5308 — 50$; 5325 — 50$; 5336 — 100$; 5357 — 50$; 5358 — 50$; 5370 — 200$; 5374 — 50$; 5384 — 50$; 5401 — 100$; 5403 — 60$; 5432 — 50$; 5440 — 50$; 5503 — 60$; 5530 — 50$; 5542 — 50$; 5561 — 50$; 5580 — 50$; 5586 — 50$; 5603 — 60$; 5659 — 100$; 5680 — 50$; 5693 — 50$; 5694 — 50$; 5703 — 60$; 5710 — 500$; 5711 — 50$; 5741 — 50$; 5765 — 200$; 5767 — 100$; 5794 — 50$; 5803 — 60$; 5842 — 100$; 5852 — 60$; 5903 — 60$; 5919 — 50$; 5943 — 60$; 5953 — 50$; 5963 — 50$; 5986 — 100$

Todos os numeros deste milhar terminados em 5 TÊM 40$000

6
6003 — 60$

6006 — 2:000$000

6014 — 100$; 6034 — 50$; 6036 — 50$; 6062 — 100$; 6093 — 50$; 6103 — 60$; 6123 — 50$; 6148 — 100$; 6158 — 100$; 6176 — 50$; 6203 — 60$; 6213 — 50$; 6227 — 50$; 6256 — 100$; 6264 — 200$; 6275 — 100$; 6295 — 200$; 6303 — 60$; 6304 — 50$; 6328 — 50$

6334 — 2:000$000

6335 — 50$; 6359 — 50$; 6365 — 500$; 6380 — 100$; 6403 — 60$; 6404 — 50$; 6422 — 50$

6442 — 1:000$000

6472 — 100$; 6473 — 100$; 6489 — 50$; 6492 — 50$; 6503 — 60$; 6520 — 100$; 6544 — 200$; 6553 — 200$; 6558 — 100$; 6562 — 50$; 6591 — 50$; 6603 — 60$; 6610 — 50$; 6619 — 50$; 6636 — 50$; 6641 — 50$

6649 — 1:000$000

6688 — 50$; 6702 — 50$; 6703 — 60$; 6719 — 100$; 6747 — 50$; 6803 — 60$; 6819 — 50$; 6822 — 50$; 6830 — 50$; 6888 — 100$; 6903 — 60$; 6906 — 50$; 6950 — 50$

Todos os numeros deste milhar terminados em 5 TÊM 40$000

7
7003 — 60$; 7064 — 100$; 7098 — 50$; 7101 — 200$; 7103 — 60$; 7131 — 50$; 7136 — 100$; 7143 — 200$; 7145 — 50$; 7159 — 50$; 7175 — 100$; 7184 — 100$

7199 — 1:000$000

7203 — 60$; 7232 — 200$; 7252 — 50$; 7260 — 50$; 7271 — 50$; 7280 — 100$; 7303 — 60$; 7329 — 50$; 7334 — 50$; 7336 — 50$; 7358 — 50$; 7395 — 50$; 7403 — 60$; 7434 — 50$; 7448 — 50$; 7453 — 50$; 7463 — 50$; 7497 — 50$; 7503 — 60$; 7539 — 50$; 7562 — 50$; 7589 — 50$; 7602 — 50$; 7603 — 60$; 7693 — 50$; 7703 — 60$; 7716 — 50$; 7721 — 50$; 7760 — 50$; 7777 — 50$; 7794 — 100$; 7796 — 200$; 7797 — 100$; 7803 — 60$; 7804 — 100$; 7810 — 50$; 7838 — 50$; 7842 — 200$; 7897 — 100$; 7903 — 60$; 7909 — 50$

Todos os numeros deste milhar terminados em 5 TÊM 40$000

8
8003 — 60$; 8017 — 100$; 8027 — 50$; 8056 — 100$; 8082 — 50$; 8101 — 200$; 8103 — 60$; 8203 — 60$; 8223 — 50$; 8296 — 500$; 8303 — 60$; 8336 — 50$; 8382 — 100$; 8384 — 50$; 8403 — 60$; 8406 — 50$; 8433 — 50$; 8503 — 60$; 8523 — 100$; 8575 — 50$; 8603 — 60$; 8620 — 50$; 8649 — 50$; 8654 — 50$; 8676 — 200$; 8703 — 60$; 8704 — 500$; 8713 — 50$; 8756 — 50$; 8758 — 50$; 8791 — 50$; 8803 — 60$; 8809 — 50$; 8853 — 50$; 8870 — 50$; 8876 — 60$; 8903 — 60$; 8901 — 100$; 8935 — 50$; 8938 — 100$; 8957 — 50$; 8970 — 50$

Todos os numeros deste milhar terminados em 5 TÊM 40$000

9
9003 — 60$; 9013 — 50$; 9091 — 50$; 9103 — 60$; 9115 — 200$; 9143 — 50$; 9203 — 60$; 9303 — 60$; 9338 — 50$; 9340 — 100$; 9403 — 60$; 9438 — 50$; 9445 — 200$; 9449 — 200$; 9470 — 200$; 9498 — 100$; 9503 — 60$; 9514 — 50$; 9523 — 50$; 9530 — 50$; 9533 — 200$; 9595 — 100$; 9603 — 60$; 9666 — 100$; 9692 — 50$; 9703 — 60$

9718 — 1:000$000

9737 — 200$; 9773 — 50$; 9777 — 50$; 9789 — 50$; 9803 — 60$; 9810 — 50$; 9824 — 100$; 9828 — 50$; 9833 — 50$; 9836 — 50$; 9856 — 100$; 9870 — 200$; 9873 — 50$; 9903 — 60$; 9934 — 100$; 9984 — 50$; 9986 — 50$

Todos os numeros deste milhar terminados em 5 TÊM 40$000

10
10003 — 60$; 10009 — 100$; 10062 — 50$; 10063 — 200$; 10065 — 200$; 10092 — 50$; 10103 — 60$; 10125 — 50$; 10151 — 60$; 10161 — 60$; 10203 — 60$; 10303 — 60$; 10321 — 50$; 10403 — 60$; 10406 — 500$; 10428 — 100$; 10440 — 50$; 10449 — 50$; 10457 — 50$; 10466 — 50$; 10492 — 500$; 10499 — 50$; 10503 — 60$; 10533 — 100$; 10545 — 500$; 10603 — 60$; 10608 — 50$; 10614 — 50$; 10650 — 50$; 10659 — 50$; 10703 — 60$; 10738 — 200$; 10748 — 50$; 10756 — 50$; 10775 — 50$; 10803 — 60$; 10811 — 50$; 10819 — 50$; 10862 — 50$; 10881 — 50$; 10903 — 60$; 10903 — 50$; 10910 — 50$; 10916 — 50$; 10917 — 50$; 10987 — 50$

Todos os numeros deste milhar terminados em 5 TÊM 40$000

11
11003 — 60$; 11028 — 50$; 11036 — 50$; 11103 — 60$; 11124 — 50$; 11169 — 50$; 11177 — 50$; 11179 — 100$; 11196 — 50$; 11199 — 100$; 11203 — 60$; 11259 — 50$; 11264 — 50$; 11273 — 50$; 11278 — 50$; 11303 — 60$; 11317 — 50$; 11358 — 50$; 11362 — 50$; 11376 — 50$; 11390 — 200$; 11403 — 60$; 11436 — 50$; 11452 — 50$; 11474 — 50$; 11503 — 60$; 11526 — 100$; 11544 — 50$; 11603 — 60$; 11620 — 50$; 11673 — 100$; 11674 — 50$; 11686 — 50$; 11703 — 60$; 11714 — 50$; 11717 — 50$; 11732 — 50$; 11764 — 50$; 11771 — 50$; 11775 — 100$; 11779 — 50$; 11803 — 60$; 11835 — 50$; 11884 — 50$; 11903 — 60$; 11978 — 50$

Todos os numeros deste milhar terminados em 5 TÊM 40$000

12
12003 — 60$; 12037 — 500$; 12038 — 50$; 12103 — 60$; 12109 — 50$; 12155 — 50$; 12167 — 100$; 12203 — 60$; 12257 — 50$; 12303 — 60$; 12323 — 50$; 12324 — 50$; 12372 — 100$; 12403 — 60$; 12421 — 100$; 12455 — 100$; 12481 — 50$; 12503 — 60$; 12530 — 50$; 12541 — 50$; 12557 — 50$; 12598 — 50$; 12603 — 60$; 12617 — 60$; 12645 — 50$; 12703 — 60$; 12728 — 50$; 12741 — 100$; 12799 — 50$; 12803 — 60$; 12887 — 50$; 12903 — 60$; 12922 — 50$

Todos os numeros deste milhar terminados em 5 TÊM 40$000

13
13003 — 60$; 13045 — 500$; 13078 — 50$; 13090 — 50$; 13098 — 50$; 13103 — 60$; 13119 — 50$; 13132 — 100$

13134 — 1:000$000

13138 — 500$; 13150 — 500$; 13156 — 50$; 13161 — 50$; 13177 — 200$; 13203 — 60$; 13303 — 60$; 13382 — 50$; 13385 — 50$; 13403 — 60$; 13406 — 50$; 13489 — 50$; 13499 — 50$; 13503 — 60$; 13512 — 50$; 13516 — 100$; 13603 — 60$; 13643 — 50$; 13646 — 50$; 13654 — 50$; 13663 — 50$; 13673 — 50$; 13703 — 60$; 13707 — 50$; 13733 — 100$; 13735 — 60$; 13740 — 50$; 13747 — 50$; 13754 — 200$; 13784 — 50$; 13803 — 60$

13826 — 2:000$000

13859 — 100$; 13877 — 50$; 13903 — 60$; 13913 — 50$

13936 — 2:000$000

13980 — 100$

Todos os numeros deste milhar terminados em 5 TÊM 40$000

14
14003 — 60$; 14030 — 50$; 14049 — 200$; 14065 — 100$; 14066 — 100$; 14103 — 60$; 14107 — 50$; 14163 — 50$; 14179 — 50$; 14203 — 60$; 14211 — 50$; 14247 — 50$; 14303 — 60$; 14304 — 50$; 14329 — 50$; 14353 — 50$; 14356 — 50$; 14403 — 60$; 14408 — 50$

14443 — 5:000$000

14479 — 50$; 14503 — 60$; 14504 — 50$; 14512 — 50$; 14514 — 200$; 14582 — 50$; 14592 — 100$; 14603 — 60$; 14603 — 50$; 14615 — 50$; 14645 — 50$; 14663 — 60$; 14668 — 100$; 14671 — 50$; 14703 — 60$; 14764 — 50$; 14786 — 50$; 14799 — 50$; 14803 — 60$; 14805 — 100$; 14839 — 50$; 14864 — 100$; 14879 — 50$; 14892 — 50$; 14899 — 60$; 14903 — 60$; 14941 — 100$; 14956 — 50$; 14992 — 100$

Todos os numeros deste milhar terminados em 5 TÊM 40$000

15
15003 — 60$; 15025 — 50$; 15062 — 200$; 15103 — 60$; 15145 — 50$; 15167 — 50$; 15191 — 50$; 15203 — 60$; 15229 — 50$; 15233 — 50$; 15303 — 60$; 15312 — 50$; 15316 — 50$; 15332 — 50$; 15394 — 50$; 15403 — 60$; 15409 — 50$; 15423 — 50$; 15439 — 50$; 15473 — 50$; 15503 — 60$; 15509 — 50$; 15531 — 50$; 15536 — 50$; 15555 — 50$; 15586 — 50$; 15603 — 60$; 15609 — 50$; 15613 — 50$; 15662 — 100$; 15665 — 100$; 15703 — 60$; 15791 — 50$; 15803 — 60$; 15865 — 50$; 15903 — 60$; 15906 — 100$; 15915 — 50$; 15921 — 200$; 15965 — 100$; 15991 — 50$; 15996 — 50$

Todos os numeros deste milhar terminados em 5 TÊM 40$000

16
16003 — 60$; 16028 — 500$; 16052 — 50$; 16076 — 500$; 16092 — 50$; 16103 — 60$; 16108 — 50$; 16116 — 100$; 16181 — 200$; 16184 — 50$; 16202 — 50$; 16203 — 60$; 16215 — 50$; 16293 — 50$; 16303 — 60$; 16339 — 50$; 16364 — 60$; 16372 — 100$; 16385 — 50$; 16403 — 60$; 16412 — 50$; 16433 — 200$; 16435 — 500$; 16482 — 50$; 16493 — 50$; 16503 — 60$; 16524 — 100$; 16533 — 50$; 16589 — 50$; 16603 — 60$; 16621 — 50$; 16627 — 50$; 16690 — 60$; 16691 — 50$; 16703 — 60$; 16708 — 60$; 16741 — 50$; 16779 — 50$; 16803 — 60$; 16903 — 60$; 16930 — 50$; 16971 — 100$; 16979 — 50$

Todos os numeros deste milhar terminados em 5 TÊM 40$000

17
17003 — 60$; 17022 — 50$; 17048 — 50$; 17050 — 60$; 17071 — 50$; 17096 — 50$; 17103 — 60$; 17118 — 500$; 17151 — 50$; 17185 — 50$; 17203 — 60$; 17215 — 50$; 17251 — 100$; 17274 — 200$; 17278 — 50$; 17303 — 60$; 17316 — 50$; 17325 — 50$; 17326 — 50$; 17345 — 60$; 17403 — 60$; 17416 — 50$; 17427 — 60$; 17429 — 50$; 17445 — 50$; 17466 — 50$; 17499 — 60$; 17503 — 60$; 17517 — 50$; 17574 — 100$; 17580 — 200$; 17603 — 60$; 17604 — 50$; 17614 — 100$; 17664 — 50$; 17703 — 60$; 17710 — 50$; 17740 — 100$; 17759 — 50$; 17782 — 50$; 17785 — 50$; 17803 — 60$; 17812 — 100$; 17842 — 50$; 17889 — 50$; 17903 — 60$; 17915 — 50$; 17930 — 50$; 17936 — 50$; 17944 — 200$; 17961 — 100$

Todos os numeros deste milhar terminados em 5 TÊM 40$000

18
18003 — 60$; 18010 — 100$; 18053 — 100$; 18102 — 50$; 18103 — 60$; 18133 — 200$; 18151 — 50$; 18203 — 60$; 18286 — 50$; 18303 — 60$; 18304 — 200$; 18306 — 50$; 18313 — 50$; 18317 — 50$; 18341 — 50$; 18353 — 100$; 18403 — 60$; 18483 — 50$; 18503 — 60$; 18503 — 50$; 18589 — 50$; 18603 — 60$

18605 — 1:000$000

18606 — 200$; 18625 — 50$; 18650 — 50$; 18656 — 200$; 18658 — 50$; 18672 — 50$; 18703 — 60$; 18782 — 50$; 18803 — 60$; 18810 — 100$; 18833 — 50$; 18881 — 50$; 18897 — 50$; 18903 — 60$; 18989 — 200$; 18991 — 50$

Todos os numeros deste milhar terminados em 5 TÊM 40$000

19
19003 — 60$; 19029 — 100$; 19066 — 50$; 19069 — 50$; 19070 — 50$; 19103 — 60$; 19125 — 50$; 19137 — 100$; 19199 — 50$; 19203 — 60$; 19297 — 50$; 19303 — 60$; 19311 — 100$; 19343 — 50$; 19379 — 50$; 19385 — 50$; 19387 — 100$; 19403 — 60$; 19406 — 50$; 19410 — 50$; 19450 — 50$; 19491 — 50$; 19503 — 60$; 19537 — 100$; 19538 — 100$; 19544 — 50$; 19577 — 50$; 19583 — 50$; 19603 — 60$; 19607 — 100$; 19628 — 50$; 19637 — 50$

19656 — 1:000$000

19696 — 50$; 19703 — 60$; 19727 — 50$; 19750 — 50$; 19772 — 50$; 19786 — 50$; 19803 — 60$; 19873 — 50$; 19883 — 500$; 19903 — 60$; 19904 — 100$; 19910 — 50$; 19976 — 100$; 19977 — 200$

Todos os numeros deste milhar terminados em 5 TÊM 40$000

20
20003 — 60$; 20011 — 50$; 20031 — 200$; 20040 — 100$; 20070 — 50$; 20074 — 50$; 20102 — 500$; 20103 — 60$; 20128 — 50$; 20167 — 50$; 20203 — 60$; 20278 — 50$; 20303 — 60$; 20320 — 500$; 20364 — 50$; 20397 — 500$; 20403 — 60$; 20415 — 50$; 20502 — 100$; 20503 — 60$; 20504 — 50$; 20505 — 50$; 20534 — 100$; 20603 — 60$; 20603 — 50$; 20612 — 50$; 20613 — 50$; 20627 — 50$; 20671 — 50$; 20703 — 60$; 20733 — 50$; 20734 — 50$; 20796 — 60$; 20803 — 60$; 20813 — 50$; 20846 — 50$; 20856 — 50$; 20862 — 50$; 20881 — 100$; 20903 — 60$; 20908 — 50$; 20939 — 200$; 20964 — 50$

Todos os numeros deste milhar terminados em 5 TÊM 40$000

21
21003 — 60$; 21035 — 500$; 21049 — 50$; 21066 — 50$; 21103 — 60$; 21129 — 50$; 21203 — 60$; 21217 — 50$; 21239 — 50$; 21242 — 50$

21255 — 1:000$000

21257 — 60$; 21269 — 100$; 21303 — 60$; 21317 — 50$; 21320 — 50$; 21369 — 60$; 21391 — 500$; 21396 — 100$; 21403 — 60$

21441 — 1:000$000

21484 — 50$; 21503 — 60$; 21508 — 200$; 21539 — 50$; 21603 — 60$; 21611 — 50$; 21650 — 200$; 21652 — 50$; 21663 — 100$; 21694 — 50$; 21703 — 60$; 21774 — 100$; 21788 — 50$; 21789 — 50$; 21803 — 60$; 21811 — 100$; 21818 — 100$; 21865 — 50$; 21880 — 50$; 21903 — 60$; 21972 — 50$; 21998 — 50$

Todos os numeros deste milhar terminados em 5 TÊM 40$000

22
22003 — 60$; 22061 — 50$; 22075 — 50$; 22090 — 50$; 22103 — 60$; 22132 — 100$; 22173 — 100$; 22191 — 50$; 22203 — 60$; 22264 — 100$; 22291 — 50$; 22292 — 100$; 22303 — 60$; 22307 — 100$; 22364 — 100$; 22366 — 50$; 22403 — 60$; 22415 — 50$; 22418 — 50$; 22437 — 50$; 22477 — 50$; 22490 — 100$; 22492 — 100$; 22503 — 60$; 22503 — 50$; 22532 — 50$; 22603 — 60$; 22659 — 50$; 22679 — 100$; 22703 — 60$; 22712 — 50$; 22721 — 50$; 22752 — 50$; 22766 — 500$; 22803 — 60$; 22805 — 50$; 22814 — 50$; 22835 — 200$; 22838 — 50$; 22873 — 50$; 22894 — 50$; 22903 — 60$; 22938 — 50$; 22961 — 50$

Todos os numeros deste milhar terminados em 5 TÊM 40$000

23
23003 — 60$; 23020 — 50$; 23081 — 50$; 23086 — 50$; 23103 — 60$; 23203 — 60$; 23237 — 50$; 23303 — 60$; 23387 — 60$; 23403 — 60$; 23427 — 50$; 23433 — 100$; 23482 — 60$; 23503 — 60$; 23523 — 50$; 23540 — 100$; 23589 — 50$; 23595 — 500$; 23603 — 60$; 23616 — 50$; 23668 — 100$; 23677 — 50$; 23703 — 60$; 23803 — 60$; 23806 — 200$; 23817 — 50$; 23848 — 100$; 23903 — 60$; 23924 — 50$; 23953 — 50$

Todos os numeros deste milhar terminados em 5 TÊM 40$000

24
24003 — 60$; 24034 — 100$

24094..Ap. 5:000$

24095 — 200:000$ — Rio

24096..Ap. 5:000$

24103 — 60$; 24103 — 50$; 24153 — 50$; 24160 — 100$; 24203 — 60$; 24225 — 50$; 24245 — 50$; 24250 — 50$; 24267 — 50$; 24285 — 50$; 24290 — 200$; 24296 — 200$; 24299 — 50$; 24303 — 60$; 24316 — 200$; 24330 — 500$; 24352 — 50$; 24375 — 50$; 24392 — 50$; 24403 — 60$; 24419 — 50$; 24430 — 100$

24442 — 1:000$000

24444 — 50$; 24449 — 60$; 24503 — 60$; 24534 — 500$; 24536 — 50$; 24571 — 50$; 24586 — 50$

24603 — 30:000$ — Rio

24603 — 60$

24606 — 1:000$000

24612 — 50$; 24627 — 50$; 24628 — 50$; 24664 — 50$; 24672 — 50$; 24679 — 100$; 24701 — 50$; 24703 — 60$; 24705 — 50$; 24749 — 100$; 24790 — 50$; 24803 — 60$; 24839 — 100$; 24867 — 100$; 24903 — 60$; 24912 — 50$; 24918 — 50$; 24922 — 50$; 24932 — 50$; 24955 — 50$; 24957 — 50$; 24967 — 100$; 24975 — 60$; 24997 — 50$

Todos os numeros deste milhar terminados em 5 TÊM 40$000

25
25003 — 60$; 25026 — 100$; 25050 — 200$; 25064 — 60$; 25103 — 60$; 25122 — 500$; 25203 — 60$; 25267 — 50$; 25276 — 50$; 25283 — 50$; 25303 — 60$; 25381 — 50$; 25403 — 60$; 25439 — 500$; 25455 — 50$; 25503 — 60$; 25564 — 100$; 25569 — 100$; 25574 — 200$; 25603 — 60$; 25615 — 500$; 25680 — 50$; 25703 — 60$; 25748 — 50$; 25772 — 100$; 25803 — 60$; 25820 — 50$; 25847 — 100$; 25860 — 100$; 25903 — 60$; 25952 — 100$; 25969 — 50$; 25975 — 50$

Todos os numeros deste milhar terminados em 5 TÊM 40$000

26
26003 — 500$; 26003 — 60$; 26066 — 50$; 26093 — 50$; 26103 — 60$; 26103 — 50$; 26178 — 100$; 26202 — 50$; 26203 — 60$; 26230 — 50$; 26303 — 60$; 26334 — 50$; 26360 — 200$; 26369 — 50$; 26403 — 60$; 26412 — 500$; 26421 — 50$; 26477 — 50$; 26482 — 50$; 26503 — 60$; 26563 — 50$; 26584 — 50$; 26603 — 60$; 26600 — 50$; 26646 — 200$; 26699 — 50$; 26703 — 60$; 26706 — 200$; 26724 — 50$; 26773 — 50$; 26778 — 50$; 26781 — 50$; 26788 — 50$; 26803 — 60$; 26883 — 100$; 26889 — 50$; 26903 — 60$; 26915 — 50$; 26935 — 50$; 26982 — 50$

Todos os numeros deste milhar terminados em 5 TÊM 40$000

27
27003 — 60$; 27016 — 100$; 27020 — 50$; 27053 — 50$; 27055 — 50$; 27073 — 50$; 27099 — 50$; 27103 — 60$; 27114 — 50$; 27157 — 50$; 27203 — 60$; 27229 — 50$; 27247 — 50$; 27248 — 50$; 27271 — 50$; 27273 — 500$; 27299 — 50$; 27303 — 60$; 27319 — 50$; 27403 — 60$; 27405 — 50$; 27426 — 50$; 27437 — 50$; 27448 — 100$; 27460 — 50$; 27497 — 50$; 27503 — 60$; 27510 — 50$; 27531 — 50$; 27603 — 60$; 27603 — 50$; 27607 — 50$; 27609 — 100$; 27650 — 50$; 27667 — 50$; 27693 — 50$; 27703 — 60$; 27712 — 50$; 27752 — 200$; 27761 — 100$; 27795 — 50$; 27803 — 60$; 27830 — 50$; 27865 — 50$; 27879 — 100$; 27901 — 200$; 27903 — 60$; 27921 — 50$; 27923 — 50$; 27932 — 50$; 27940 — 50$; 27984 — 50$; 27992 — 50$

Todos os numeros deste milhar terminados em 5 TÊM 40$000

28
28003 — 60$; 28009 — 50$; 28017 — 50$; 28062 — 50$; 28064 — 100$; 28102 — 100$; 28103 — 60$; 28154 — 50$; 28203 — 60$; 28210 — 50$; 28229 — 50$; 28303 — 60$; 28323 — 50$; 28326 — 50$; 28403 — 60$; 28404 — 100$; 28442 — 100$; 28474 — 50$; 28495 — 100$; 28503 — 60$; 28512 — 100$; 28547 — 100$; 28554 — 200$; 28586 — 50$; 28588 — 50$; 28603 — 60$; 28617 — 100$; 28701 — 50$; 28703 — 60$; 28730 — 60$; 28745 — 50$; 28762 — 100$; 28803 — 60$; 28821 — 50$; 28903 — 60$; 28956 — 50$; 28987 — 50$

Todos os numeros deste milhar terminados em 5 TÊM 40$000

29
29003 — 60$; 29004 — 50$; 29020 — 50$; 29036 — 50$; 29084 — 50$; 29103 — 60$; 29103 — 50$; 29128 — 200$; 29133 — 50$; 29203 — 60$; 29205 — 50$; 29262 — 50$; 29276 — 50$; 29303 — 60$; 29319 — 50$; 29400 — 50$; 29403 — 60$; 29412 — 50$; 29417 — 50$; 29477 — 200$; 29503 — 60$; 29507 — 50$; 29543 — 100$; 29563 — 50$; 29569 — 50$; 29603 — 60$; 29610 — 50$; 29615 — 500$; 29620 — 50$; 29688 — 200$; 29703 — 60$

29708 — 2:000$000

29714 — 200$; 29731 — 50$; 29744 — 50$; 29791 — 100$; 29803 — 60$; 29843 — 100$; 29863 — 50$; 29874 — 100$; 29900 — 50$; 29903 — 60$; 29962 — 100$; 29998 — 100$

Todos os numeros deste milhar terminados em 5 TÊM 40$000

30
30003 — 60$; 30059 — 50$; 30092 — 200$

30100 — 1:000$000

30103 — 60$; 30124 — 100$; 30126 — 50$; 30132 — 50$; 30155 — 50$; 30156 — 50$; 30188 — 100$; 30203 — 60$; 30220 — 50$; 30237 — 50$; 30248 — 50$; 30273 — 50$; 30286 — 50$; 30303 — 60$; 30403 — 60$; 30403 — 50$; 30442 — 100$; 30503 — 60$; 30517 — 50$; 30519 — 50$; 30603 — 60$; 30633 — 500$; 30701 — 50$; 30703 — 60$; 30708 — 50$; 30730 — 50$; 30768 — 100$

30798 — 1:000$000

30803 — 60$

30832 — 3:000$000

30853 — 50$; 30887 — 50$; 30892 — 100$; 30900 — 50$; 30903 — 60$; 30909 — 50$; 30967 — 50$

Todos os numeros deste milhar terminados em 5 TÊM 40$000

31
31003 — 60$; 31016 — 50$; 31083 — 50$; 31098 — 50$; 31103 — 60$; 31104 — 100$; 31136 — 50$; 31142 — 100$; 31150 — 200$; 31153 — 50$; 31154 — 50$; 31192 — 50$; 31196 — 500$; 31203 — 60$; 31255 — 100$; 31259 — 50$; 31275 — 50$; 31303 — 60$; 31403 — 60$; 31459 — 100$; 31461 — 50$; 31470 — 50$; 31503 — 60$; 31580 — 50$; 31588 — 50$; 31603 — 60$; 31608 — 50$; 31612 — 50$; 31613 — 50$; 31618 — 50$; 31624 — 50$; 31647 — 50$; 31653 — 50$; 31668 — 50$; 31681 — 50$; 31703 — 60$; 31803 — 60$; 31861 — 50$; 31903 — 60$; 31945 — 50$; 31951 — 500$; 31979 — 50$

Todos os numeros deste milhar terminados em 5 TÊM 40$000

Premios Maiores

24095 — 200:000$ — Rio

24603 — 30:000$ — Rio

2066 — 10:000$000 — Rio

14443 — 5:000$000 — B. Horizonte

30832 — 3:000$000 — Rio

= Todos os numeros terminados em 5 têm 40$000 =

Todos os numeros terminados em 5 têm 40$000

PLANO DA PRESENTE LISTA

PLANO X

PREMIOS

1	premio de	[illegible]	200:000$000
1	"	[illegible]	30:000$000
1	"	[illegible]	10:000$000
1	"	[illegible]	5:000$000
1	"	[illegible]	3:000$000
6	"	2:000$000	12:000$000
15	"	1:000$000	15:000$000
40	"	500$000	20:000$000
75	"	200$000	15:000$000
200	"	100$000	20:000$000
800	"	50$000	40:000$000
320	"	60$000 para os bilhetes terminados com os dois ultimos algarismos do 2.º premio	19:200$000
3.200	"	40$000 para os bilhetes terminados com o ultimo algarismo final do primeiro premio	128:000$000
4.660			515:200$000

O Escriptorio á rua da Alfandega n. 28 estará aberto para pagamentos todos os dias uteis, das 9 ás 12 ½ e das 13 ½ ás 16 horas, excepto nos dias feriados.

A Administração pagará o valor que representem os bilhetes premiados, durante os primeiros 6 mezes da respectiva extração, ao seu portador, e não attenderá reclamação alguma por perda ou subtração de bilhetes.

No caso do premio maior caber ao numero 1, serão considerados como aproximações os immediatamente superior e o ultimo dos milhares que jogarem; sendo sorteado o ultimo, serão aproximações o immediatamente inferior e o primeiro, isto é, o numero 1.

As extrações principiam ás 14 horas

Plano da proxima extração em 20 de Abril de 1935

PLANO X

PREMIOS

1	premio de	[illegible]	200:000$000
1	"	[illegible]	30:000$000
1	"	[illegible]	10:000$000
1	"	[illegible]	5:000$000
1	"	[illegible]	3:000$000
6	"	2:000$000	12:000$000
15	"	1:000$000	15:000$000
40	"	500$000	20:000$000
75	"	200$000	15:000$000
200	"	100$000	20:000$000
800	"	50$000	40:000$000
320	"	60$000 para os bilhetes terminados com os dois ultimos algarismos do 2.º premio	19:200$000
3.200	"	40$000 para os bilhetes terminados com o ultimo algarismo final do primeiro premio	128:000$000
4.660			515:200$000

237.ª Extração = Concessionario: João Leite Filho = O Fiscal do Governo: René Mostardeiro, O Ajudante do Fiscal do Governo: Olympio Salles da Graça Castellões, O Escrivão: Joaquim de Freitas Junior = **237.ª Extração**

GIAJOV - Gabinete de Identificação e Avaliação de Joias. Objectos de Ourivesaria e Outros de Valor. As suas joias ou objectos de valor podem ser:

1 Contrastadas;

2 Avaliadas commercialmente;

3 Identificadas scientificamente;

Antes de realizar as suas transacções de compra ou venda de joias, CERTIFIQUE SEU VALOR NO "GIAJOV". Gabinete Technico e especializado em: CONTRASTE, AVALIAÇAO e IDENTIFICAÇAO de Joias e Objectos de Valor e VERIFICARA' a efficiencia e importancia desses serviços
RUA PEDRO I, 31, sobrado — TEL. 22-3285

O America Enfrentará, Esta Tarde, o Scratch de Nictheroy

(Continuação da 13ª pag.)
cida um espectaculo apreciavel.

Essa peleja, embora se apresente sob aspecto amistoso, desperta interesse, por isso que terá tambem as caracteristicas de uma "revanche", o que sempre é credencial para um jogo.

Ha pouco tempo, jogando em Nictheroy, o America abateu folgadamente o seu adversario, marcando o score de 4x1.

Não se convenceram os nictheroyenses com esse revez e naturalmente esperando rehabilitarem-se, pediram "revanche", com o que o America concordou immediatamente, confiando em que saberá confirmar aquelle resultado.

E hoje, novamente, se encontrarão esses dois quadros, lutando decididamente pela conquista dos louros finaes.

O America está em forma, como o provam suas performances mais recentes.

O scratch de Nictheroy, agora mais treinado, saberá ser um adversário difficil para os Diabos Rubros.

RHEUMATISMO?
ELIXIR de NOGUEIRA

D'Allessandro Não Foi Feliz na Estréa

(Continuação da 13ª pag.)
muito em potencialidade e direcção.

Não queremos ser precipitados, emittindo uma opinião definitiva sobre o popular D'Alessandro.

Preferimos acreditar que não se haja adaptado devidamente ao jogo de seus companheiros.

Se vier a melhorar, poderá formar com Bottinn uma boa ala esquerda, que ainda poderá dar trabalho ás grandes defesas que neste momento militam em nossos campos.

Em seu jogo de estréa, D'Alessandro assistiu a um sério revez do seu novo club, imposto pelo Boca Juniors, por 4x0.

Avariada a machina do SU 34

Na manhã de hontem, quando trafegava no trecho de Sampaio, e Rocha, nos suburbios de bitola larga da Central do Brasil, o trem SU34, teve sua locomotiva avariada. Dessa fórma a linha ficou impedida durante quarenta minutos, o que perturbou o serviço de trafego nas linhas 1 e 2. A machina foi substituida em Engenho de Dentro. Não houve accidente pessoal.

Theatro

OS PRINCIPAES QUADROS DA NOVA REVISTA DE CESAR LADEIRA

O proximo sabbado de Alleluia o theatro Recreio mudará o seu cartaz. Subirá á scena a esperada revista de Cesar Ladeira, querido "speaker" da PRA 9, "Parei comtigo" em 2 actos e 26 quadros, dos quaes destacamos: Prologo cuja acção se passa o "Studio" da Mayrink Veiga. A popular actriz Alda Garrido fará o "Barbosa"; Italia Ferreira, o "Ladeira"; e Oscar Cardona o "Theophilo".

Seguem-se depois: "Salazar não tem sorte" com o desempenho de João Martins, Leopoldo Prata, J. Figueiredo, Henrique Chaves; "Baile Hungaro" com Eva Todor e Decio Stuart; "Guerra aos Homens" uma fabrica de gargalhadas com Alda Garrido, Itala Ferreira, Zaira Cavalcante, Eva Todor, Romanita, e Oscar Cardona; "Sambas" por Aurora Guanabara que estréa; "Carnaval que passou", "Camisas", "Bandeira Santa", "Desarmamento", com Itala e Zaira Cavalcante; "Samba estylizado" com Eva Todor, Decio Stuart e Oscar Cardona; "Tribunal"; "Lundu'", "Estão batendo" "Ha chá-chá" com todos os artistas e "girls".

FALLECEU O ESCRIPTOR GRIJALVA ANTONY

Acaba de fallecer em quarto particular na Santa Casa de Misericordia o sr. Grijalva Antony, escriptor theatral de grande renome nos Estados do extremo norte do paiz. As suas peças fizeram grande successo no Pará e no Amazonas.

A ESTRE'A DE UM ACTOR TYPICO REGIONAL NA CASA DO CABOCLO

Jurema de Magalhães, é o grande exito do momento, no Theatro Regional. Está alcançando um successo, no Phenix, fóra do commum

A estréa de Tatuzinho, hoje, na Casa do Caboclo é mais uma prova do esforço incessante de Duque em apresentar ao seu grande publico sempre novidades. Ainda não cessaram os applausos pela estréa de Inda Jambo e Jurema Magalhães, a artista que veiu completar o elenco que tirou a cabula de um theatro completamente abandonado, e já hoje surge o rei da embolada, tambem conhecido como o mais perfeito tocador de cavaquinho. Tatuzinho, deverá estrear no espectaculo da tarde que é a matinée popular a preços reduzidos que já se tornou tradicional.

Amanhã, sexta-feira santa a

ESTRE'A DO THEATRO ESCOLA NO MUNICIPAL

A espectativa ansiosa que ha em redor da proxima inauguração da temporada do Theatro Escola, que se realizará, como é do conhecimento publico, no Theatro Municipal, cresce, de momento a momento, tão grande é o interesse que o publico vem demonstrando em conhecer "Deus", a peça suggestiva de Renato Vianna que, ao que affirmam, é a sua obra prima.

Acontecimento artistico de grande vulto, a inauguração da temporada do Theatro Escola, no Municipal, agita os nossos circulos intellectuaes, sociaes e artisticos, que se debduçam com enthusiasmo, sobre a grandiosa obra que Renato Vianna está realizando, sem desanimo e corajosamente, vencendo a um e um os impecilhos que surgem.

De outro lado, a inclusão da senhora Julieta Telles de Menezes no elenco do Theatro Escola e a sua estréa, no principal papel feminino de "Deus", despertam um maior interesse e uma curiosidade maior, pois todos reconhecem os excepcionaes dotes de espirito e de intelligencia e as scintillações da arte requintada da illustre dama que é nome aureolado de prestigio e fama e que vem enriquecer o theatro de declamação.

A ACTRIZ MARINA DE SOUZA ESTA' ENFERMA

Está ha dias doente a querida actriz Marina de Souza, um dos mais interessantes elementos do nosso theatro.

FERIDAS? ESPINHAS?
ELIXIR de NOGUEIRA

Desnecessaria a Prova de Dois Annos de Exercicio da Profissão Para Ser Eleito Deputado Classista

O Tribunal S. de Justiça Eleitoral modifica a sua jurisprudencia firmada quanto áquelle principio

Na sessão de hontem do Tribunal Superior de Justiça Eleitoral foram apreciados alguns casos de impugnação de diplomas de deputados classistas, dando motivo a que o Tribunal, seguindo a interpretação dada pelo ministro Laudo de Camargo, dos dispositivos constitucionaes, resolvesse modificar a jurisprudencia que firmara em face do expresso no decreto n. 22.653, de abril de 1933, quanto a eleição dos deputados classistas.

Por haver faltado á sessão o ministro Eduardo Espinola, falta que justificara, foi convocado extraordinariamente para substituil-o o ministro Laudo de Camargo.

Ao ser tratado o primeiro caso de impugnação de diploma de deputado classista, de que era relator o professor João Cabral, este ao proferir o seu voto negava a expedição do diploma ao deputado Eurico Ribeiro da Costa, que segundo o impugnante affirmava, não fizera prova plena, de que exercia ha dois annos a profissão de lavoura, por cujo grupo fôra eleito' voto, aliás, que se enquadrava com a jurisprudencia de ha muito firmada pelo Tribunal Superior, que não dispensava aquella prova.

Usando da palavra, o ministro Laudo de Camargo, passou a interpretar rigorosamente o artigo 24 da Constituição, que não exige aquella prova, e o art. 3º paragrapho 7º, das Disposições Transitorias que declara taxativamente que para as primeiras eleições, não prevalecerão quaesquer inelegibilidades, nem serão exigidos requisitos especiaes, a não ser os de brasileiro nato, maior de 25 annos de edade.

Attendendo a essas considerações do ministro Laudo de Camargo, o Tribunal que já havia firmado a sua jurisprudencia, contrariando esse principio, resolveu modifical-a, seguindo o ponto de vista do ministro Laudo de Camargo que fundamentara o seu voto, e do desembargador Collares Moreira, que fôra, aliás, o primeiro que, em aparte, discordara do voto do relator professor João Cabral.

Foi designado o desembargador Collares Moreira para redigir o accordão, por ter sido, de facto, o voto vencedor.

Em virtude dessa decisão do Tribunal Superior, foram mandados expedir os diplomas dos deputados classistas eleitos pelo grupo da "Lavoura e Pecuaria", da classe dos empregados, os srs. Francisco Saverio di Fiore e Eurico Ribeiro da Costa.

Esta deliberação vai influir de maneira decisiva em favor dos srs. Aggripino Nazareth e Salgado Filho, cujos diplomas de deputado estão contestados, de vez que desnecessaria se torna agora a prova de dois annos de exercicio das suas funcções respectivas profissões, fundamento que era da impugnação.

A Caixa Economica e a Semana Santa

A partir de hoje, o expediente da Caixa Economica obedecerá ás seguintes determinações: hoje e sabbado, o expediente se encerrará ao meio dia e sexta-feira não haverá expediente.

PREDIAL BANDEIRANTES S.A.
CAPITAL REALIZADO: 500:000$000

Autorizada e fiscalizada pelo Governo Federal nos termos do decreto n. 24.503 — Carta Patente n. 2 extrahida a 10 de Abril do corrente

NOVA SOCIEDADE DE FINANCIAMENTO PREDIAL

INSCREVA-SE QUANTO ANTES, PARA CONCORRER A' PROXIMA DISTRIBUIÇÃO

Distribuições trimestraes SEM JUROS.

PEÇA INFORMAÇÕES:

RUA GENERAL CAMARA, 71-Loja TELEPHONES: 23-5008 --- 23-5009

OS MENORES PREÇOS
Os mais finos artigos em louças, porcellanas, crystaes e objectos de arte
CASA VIANNA
RUA SETE DE SETEMBRO, 66 e 68
PROXIMA A' AVENIDA

No Grupo Escolar Ribeiro de Almeida, de Friburgo

O ENSINO ANDA A MATRÓCA NAQUELLE MUNICIPIO FLUMINENSE

Por causa de "turras" entre as professoras dos dois turnos do Grupo Escolar Ribeiro de Almeida, de Friburgo, chegou-nos ao conhecimento que tem havido naquelle estabelecimento de ensino do Estado do Rio serios distribuios, com prejuizo da instrucção dos alumnos, matriculados no referido collegio.

Numa missiva endereçada a esta redacção, narra um dos protagonistas, a scena de escandalo occorrida ha dias entre as regentes dos turnos escolares em litigio, na residencia do commerciante local João Perna que as convidára com o proposito de pôr termo ás incompatibilidades registadas no corpo docente do grupo escolar friburguense.

Diz o missivista que a intervenção das adjuntas Dalila de Oliveira, Palestina Machado, Maria José Nunes Pinto e Magdalena Piacentina, acompanhadas da guardiã Maria de Jesus na reunião deu em resultado serem desacatadas e aggredidas mesmo aquellas superioras hierarchicas, resultando uma queixa severa da directora do Grupo Escolar ao director da Instrucção, em Nictheroy, que vae tomar, decerto, as energicas providencias que o caso requer

OFFERECE-SE um casal sem filhos, para trabalhar em casa de familia ou pensão, casa de tratamento. Dando as melhores referencias de sua conducta, por favor falar para Tel. 28-2437.

Dr. AUGUSTO PAULINO FILHO
Dr. FERNANDO PAULINO
VIAS URINARIAS. Tratamento da gonorrhéa e suas complicações no homem e na mulher.
Edificio Castello — Av. Nilo Peçanha, 151-2.° and. Tel. 22-7207 — Diariamente de 2 ás 7

A VOLTA DA "LINDA VOVO'", AO CARLOS GOMES

Hoje, sabbado e domingo, "Marido Modelar", a impagavel comedia que está sendo interpretada por Durães, Restier, Atila, Conchita, Hortencia, Edith, Stuart, Brieba e Paradela, terá suas ultimas representações no Carlos Gomes pois na segunda-feira, com a apresentação do novo programma cinematographico, será tambem apresentada a peça "Minha mulher é um grande homem".

Amanhã, entretanto, a carreira de "Marido Modelar", será interrompida, pois tratando-se de uma peça essencialmente comica, resolveu a Empresa substituil-a sómente amanhã, pela delicada comedia de Paulo Magalhães, "A Linda Vóvó" que é um primor de delicadeza e sentimento.

"MARTYR DO CALVARIO" HOJE NO RECREIO

A Companhia do Recreio representa hoje o "Martyr do Calvario", com a collaboração da artista Italia Fausto, interpretando o importante papel de "Virgem Maria".

O trabalho da nossa consagrada actriz está sendo esperado com o maior interesse considerando-se o seu grande merito artistico.

No desempenho de "Jesus" assistiremos João Fernandes, em Pilatos" João de Deus; "Judas", Leopoldo Prata; "Caifaz" J. Figueiredo; "Magdalena", Itala Ferreira; "Samaritana", Zaira Cavalcante, tomando parte no monumental espectaculo numerosa comparsaria.

O COMMENTARIO DA NOITE

A Companhia do Carlos Gomes vae levar quinta e sexta-feira santas a comedia "Linda vóvó", de Paulo Magalhães.

— E eu que não sabia que esta peça servia de "Martyr do Calvario"... Commentou o Armando Gonzaga para o escriptor Luis Iglesias.

Casa do Caboclo, respeitando o sentimento religioso de todos os seus contratados e do povo brasileiro, não dará espectaculos, para sabbado reabrirá ruidosamente as suas portas com uma matinée popular a dois mil réis a poltrona ás 4.30 e dois espectaculos á noite, a hora do costume.

No dia 26 do corrente, haverá na Casa do Caboclo um grandioso espectaculo completo, começando ás 8 e meia.

Trata-se de uma festa que Duque está organizando carinhosamente em honra ao embaixador do Brasil na França, dr. Souza Dantas, a qual é dedicado a todo corpo diplomatico acreditado junto ao nosso governo. O programma dessa festa é rigorosamente de coisas e musicas brasileiras, estando os ingressos já a venda na bilheteria do theatro.

COMPANHIA MARGARIDA SPER

Em excursão artistica pelas principaes cidades dos Estados do Rio e Minas, partirá para Macahé na proxima terça-feira, 23, a Companhia de Comedias Musicadas Margarida Sper, em cujo elenco figuram, além da atriz que dá o nome á Companhia, os actores Armando Braga, Nestorio Lips, Cardoso Galvão, Oscar Salinas, Camillo Bastos, Hugo Laurmanas e as actrizes Judith Vargas, Maria Vidal, Maria Lisboa, Lili Fereira e Guiomar Pereira.

Pelo director intellectual da Companhia, o actor dr. Nestorio Lips, foi escolhido cuidadosamente seleccionado repertorio, constando de peças que maior exito vêm ultimamente obtendo nos palcos desta capital.

E' director artistico da Companhia o actor Armando Braga e director da orchestra o maestro Benedicto Montes.

O empresario Alfredo Sper seguirá pelo nocturno de hoje para Macahé, afim de preparar a chegada da Companhia.

HOJE E AMANHA POR SESSÕES "O MARTYR DO CALVARIO" NO JOÃO CAETANO

A Companhia dos Irmãos Celestino, representa hoje e amanhã por sessões, no theatro João Caetano, o drama sacro de Garrido, "O Martyr do Calvario", luxuosamente montado e acompanhado por uma grande orchestra de 22 professores, sob a regencia do maestro Milton Calazans.

Pela primeira vez será apresentado o commovente quadro da "A Descida da Cruz", e no quadro da "Ceia do Senhor", a actriz Lindomar Lima cantará a "Ave-Maria", de Gounod.

A distribuição dos principaes papeis é a seguinte: Jesus, Pedro Celestino; Virgem Maria, Cora Costa; Pilatos, Eduardo Arouca; Judas, Alvaro Costa; Magdalena, Gina Bianchi; Samaritana, Lindomar Lima; Annaz, Armando Ferreira; Caifaz, Oswaldo Novaes e S. João, Pepa Ruiz.

Amanhã haverá matinée ás 15 horas.

DR. BRANDINO CORRÊA
Molestias do apparelho Genito - Urinario no homem ou na mulher — OPERAÇÕES — Utero, ovarios, prostata, rins, bexiga, etc Cura rapida por processo moderno sem dôr da
GONORRHE'A
e suas complicações — Prostatites, orchites, cystites, estreitamentos, etc. Diathermia. Darsonvalização. — Rua Republica do Perú' numero 23, sob., das 7 ás 2 e das 14 ás 18 horas. Domingos e feriados das 7 ás 9 horas.

O "BEBEZINHO DE PARIS" SERA' O PROXIMO CARTAZ DO RIVAL THEATRO

ISSO, PORE'M, QUANDO O SUCCESSO "ESTA NOITE OU NUNCA" PERMITTIR

A segunda peça, do brilhante repertorio de Dulcina e Odilon que será entregue á admiração da platéa carioca, já está escolhida: "O Bebezinho de Paris" uma das mais expressivas glorias do theatro francez, peça que reune qualidades apreciaveis e muito do agrado publico. N'"O Bebezinho de Paris" apparecerão todos os brilhantes artistas que integram o elenco da apreciada Companhia.

Assim, estrearão Wanda Marchetti, a linda figura de mulher que na "Magdalena" do "Amor"... se impez ao nosso publico; Justina Laverone, que sempre actua com intelligencia e segurança; Paulo Gracindo, artista de admiraveis recursos; Eduardo Vianna, que brilha, sempre, em papeis comicos; e mais: Sylvio Silva, Alberto Dumont, Oswaldo Louzada, Murillo Lopes e João Lima.

"O Bebezinho de Paris", será representado na moldura bonita de grandes e vistosos scenarios, nelle actuando em papeis de destaque e responsabilidade, Dulcina, que tem uma criação inexcedivel, Odilon, que tem um grande papel e Aristoteles Penna, o nosso maior centro comico, ante cuja comicidade o publico não resiste.

MUSICA

ARNALDO REBELLO E A ACADEMIA DE MUSICA

Arnaldo Rebello tomará parte no concerto que a Academia Brasileira de Musica promove para o proximo dia 26, inaugurando a sua temporada deste anno. O pianista brasileiro escolheu para reapparecer ao publico carioca um programma exclusivamente de composições nacionaes, destacando-se o "Cateretê" de F. Mignone e a já famosa "Valsa Suburbana" de Lorenzo Fernandez.

O programma que a orchestra de cordas apresentará é tambem dos mais interessantes e nelle figura uma deliciosa suite de E. Ronchini.

Os trabalhos do Tribunal de Contas

No mez de março p. findo, o Tribunal de Contas realizou 11 sessões para o julgamento de actos de fiscalização financeira, 4 de tomadas de contas e 1 especial, deliberando naquelles sobre 1.320 processos e nas de tomadas de contas sobre 424 processos.

Durante o mez foram expedidos aos varios ministerios, pelo sr. presidente do Tribunal, ministro Octavio Tarquinio de Souza, 83 officios e pelo director da secretaria, 364 ás diversas repartições desta capital e dos Estados.

GONORRHE'A Cura radical e rapida no homem e na mulher, aguda ou chronica por mais antiga com injecções hypodermicas inoffensivas sem reacção de especie alguma. Tratamento da prostatite, orchite, impotencia (em moço), estreitamento. Corrimento, regra dolorosa, escassa ou demasiada, inflammações do utero e ovario, esterilidade.
DR. JORGE A. FRANCO — Chefe de Laboratorio do Instituto Oswaldo Cruz. — 67, Assembléa, de 2 ás 4 — Telephone 22-3112

A PATRULHA PERDIDA THE LOST PATROL
VICTOR Mc LAGLEN - BORIS KARLOFF
WALLACE FORD REGINALD DENNY
Sabbado no BROADWAY

Diario Carioca

Anno VIII — Numero 2.066 || Rio de Janeiro, Quinta-feira, 18 de Abril de 1935 || Praça Tiradentes n. 77

Apressem-se, Eu Quero Viver!...

Uma tragedia, gerada pela crise, nos Estados Unidos --- Ante a inutilidade de seus esforços para conseguir trabalho, o joven matou a esposa e suicidou-se a seguir

NOVA YORK, abril (Especial para o DIARIO CARIOCA) — A crise economica nos Estados Unidos da America do Norte, com todo o seu cortejo de horrores, gerou uma tragedia, cujo relato faz tremer a penna do jornalista.

Após o tremendo "crack" de ha poucos annos, que abalou não só a "Wall Street" como o mundo inteiro, foram escasseando, lentamente, as possibilidades de emprego na grande nação americana. A luta pela vida assumia proporções inauditas na terra dantes tão rica. O desmoronamento dos grandes consorcios, a volatização de enormes capitaes, arrastou para o precipicio da miseria tambem a população pobre. Milhões de seres humanos, na plenitude da força e cheios de boa vontade, despendem actualmente, sem resultados, esforços para a obtenção do trabalho que lhes garanta e aos seus os meios de subsistencia.

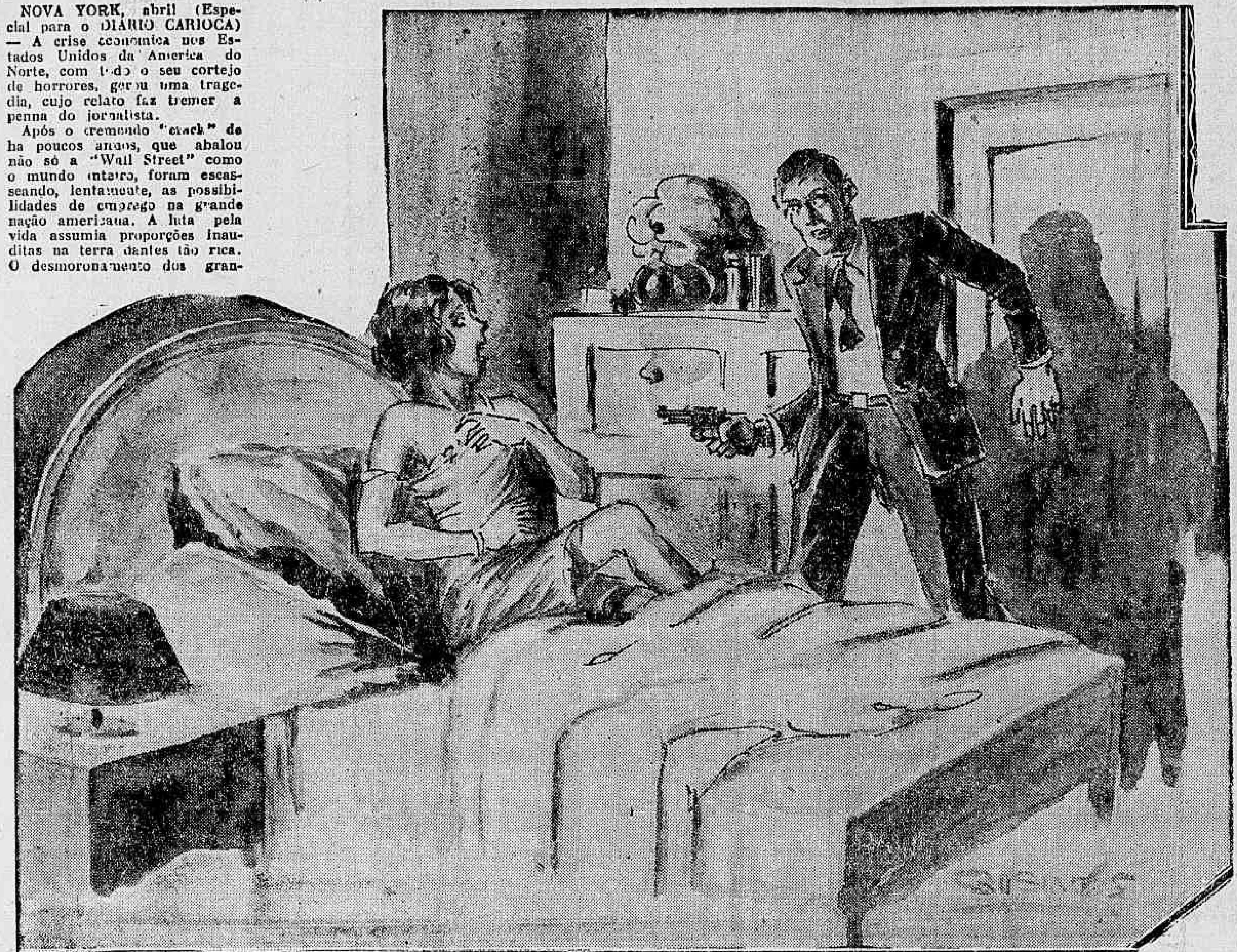

Foi este o drama de Harold L. Ketois. Filho de um carteiro dos correios de Hilloboro, que tambem possuia uma alfaiataria nessa pequena cidade "yankee", era elle um rapaz ajuizado, estudante esforçado e intelligente. Frequentava o Repon College e, findas as aulas, ia sempre ajudar o pai na alfaiataria. Na localidade, por isso, todos os estimavam.

Um dia, Haroldo encontrou no collegio a joven Adelia Burnton, filha de um rico negociante de carvão em Fond du lac, na mesma provincia. Conheceram-se e acabaram se amando, como só são capazes de amar os corações juvenis, transbordantes de bondade, de fé e de esperança no futuro. Ambos eram de uma constituição physica que attingia quasi á perfeição. Ella, cabellos louros, olhos azues que reflectiam mysteriosamente os segredos das profundezas do mar, pelle de uma alvura impeccavel e talhe esbelto e elegante, captivava a todos á primeira vista. Elle possuia aquella belleza varonil resultante da pratica constante de sports.

Os paes da moça reconheceram as qualidades de Haroldo e consentiram no enlace. Com duas condições, porém. Elle, terminaria os estudos secundarios e procuraria empregar-se.

O contentamento dos jovens namorados não conhecia limites. Iriam, emfim, ser felizes. E Haroldo se lançou com impeto á caça de collocação.

Foram se passando, no emtanto, os dias, semanas e mezes e... nada. Não havia trabalho. O rapaz só recebia recusas em todas as portas que batia. "Sorry, We have no service..." eram as respostas invariaveis. Surpreendido com essas difficuldades, Haroldo julgou que isso acontecia porque elle não estivesse sufficientemente preparado para occupar os logares. Não desanimou. Matriculou-se na Universidade de Wisconsin. Haveria de aperfeiçoar-se para a vida pratica.

Adelia animava sempre o namorado, encorajava-o, ajudava-o na procura de collocação. E tambem resolveu frequentar a Universidade. Matriculou-se e, um dia, casaram-se secretamente.

Obtido o diploma, Haroldo se poz, novamente, a procurar trabalho. Tudo em vão. Ninguem precisava de empregados. Um dia, porém, propuzeram-lhe um emprego mesquinho, com salario miseravel, sem levar em consideração os diplomas que exhibia. O rapaz sentiu a revolta invadir-lhe a alma e respondeu com ironia e sarcasmo á offerta, taxando-a de affrontosa.

Haroldo já se sentia desanimado, desesperado e quando sua esposa Adelia obteve uma collocação na secretaria de auxilios aos "sem trabalho" ficou como que aniquilado. Sua esposa, uma mulher, ganhava e elle não. Era demais. Tornara-se de constante máu humor e tivera azedas discussões com Adelia. A humilhação era grande e seu orgulho de homem não a supportava. Isso tudo fez com que a mulher, dantes tão carinhosa, o chamasse de "imbecil instruido".

O joven marido começou a alimentar no cerebro a idéa do suicidio. Só a morte poria fim aos seus soffrimentos. E um dia, entrando em casa após ter sido desenganado por mais de dez casas commerciaes, varou com uma bala o craneo da esposa que dormia e matou-se com outra.

Quando os vizinhos accorreram com os estampidos e gritos de soccorro ouviram ainda Adelia gritar: "Apressem-se, eu quero viver!...". Morreu logo em seguida.

No bolso de Haroldo a policia achou um bilhete em que o assassino e suicida pedia que o enterrassem ao lado da esposa, já que na vida não puderam estar unidos...

CIGARROS

ELMO

TYPO AMERICANO

Carteira 800 réis

CIA. SOUZA CRUZ

Violento Conflicto Entre "Bicheiros" em Madureira

VARIOS FERIDOS A BALA E A CORONHA DE REVOLVER — BOMBAS LACRIMOGENEAS — A POLICIA ESPECIAL EM ACÇÃO

Um conflicto de vastas proporções occorreu, hontem á noite, em Madureira. Motivaram-no divergencias de jurisdicção entre banqueiros do jogo de bicho. Por bastante tempo, um trecho daquella zona suburbana apresentou aspectos de uma verdadeira batalha. Tiros ecoaram, balas sibilaram pelos ares, garrafas e copos, mesas e cadeiras voaram no interior de um botequim, foco do conflicto, de mistura com os gritos de soccorros e de dor dos feridos.

Afinal, o apparato policial que occorreu ao local poz fim á scena selvagem que, segundo apuramos, se passou da seguinte maneira:

UMA BRIGA ENTRE BICHEIROS"

Na manhã de hontem encontraram-se no largo do Octaviano dois "bicheiros". Um era agente do banqueiro Aniceto Mossoró, "manda-chuva" de Madureira e estações mais affastadas da capital e o outro pertencia ao pessoal do banqueiro de "bicho" de nome Tristão, que explora o jogo até Engenho de Dentro somente.

Os dois "bicheiros" discutiram fortemente. O de Aniceto "achou ruim" que o outro tivesse invadido sua zona. O de Tristão retrucou que fazia o que bem entendia, ia aonde quizesse. O bate-boca finalizou em aggressão mutua, em que entraram bofetões e tiros que, porém, não alcançaram o visado, tendo sido os dois protagonistas presos.

A DESFORRA

Assim que souberam do facto que, pela manhã se passára em Madureira, o banqueiro Tristão e seus companheiros resolveram tirar tremenda desforra. Não occultaram esse seu proposito. Pelo contrario. Faziam alarde desses planos ferozes. Por isso, os moradores de Madureira... estações adjacentes já sabiam que "algo" ia haver á noite entre os dois bandos de exploradores do jogo do "bicho". Os visados pelo plano de vingança tambem o souberam e prepararam-se condignamente.

De facto, á noite de hontem, o gerente do banqueiro Tristão, conhecido pelo appellido de "Marreco", estava num café que existe á rua Carvalho Souza, esquina da estrada Marechal Rangel, de propriedade da firma Lopes, Maia & Cia., quando ali avistou José Antonio Nunes, o "Juquinha", residente á rua Lauro Sodré n.º 11, em Nilopolis, desordeiro assás conhecido e criminoso de morte.

Os dois homens mediram-se com olhares hostis e sacaram de suas armas. Estalou o conflicto. "Juquinha" dá repetidos disparos e seu adversario responde. Outros intervem. A desordem toma maior impulso. Os projectis attravessam o café e penetram numa pharmacia fronteira. Só se ouvem gritos, quebrar de mobiliarios e tiros.

OS FERIDOS

Em dado momento, "Juquinha" procura fugir, brandindo seu revólver. Mas um soldado de policia se interpõe. E' o de n. 140, da 3ª companhia, do 3º batalhão, de nome Mario Fagundes da Silva.

Tenta prender o desordeiro, que preme o gatilho e fere o soldado no punho da mão direita.

Em frente ao café, na Pharmacia dos Pobres, a sra. Maria da Conceição Oliveira, de 28 annos, moradora á rua Luciano Miranda n. 5, que mandara aviar uma receita para seu filhinho, é attingida por uma bala no calcanhar esquerdo.

CHEGA A POLICIA ESPECIAL — BOMBA DA GAZ LACRIMOGENEO

Avisado do que se estava passando, correu logo ao local o commissario Maia, do 24º districto.

Em chegando, a autoridade percebeu a gravidade do conflicto e o communicou á 2ª delegacia auxiliar e á Policia Especial.

Algum tempo após, chegava ao café um carro da Policia Especial.

Seus componentes saltam logo e os casse-tetês e bombas de gaz lacrimogeneo entraram em acção. Uma bomba foi lançada no interior da Pharmacia dos Pobres, motivando protestos do medico, dr. Fernando Dantas, que ali dá consultas.

Da 2ª delegacia auxiliar compareceram o dr. Dulcidio Gonçalves, o escrivão Monteiro, o commissario inspector Fausto Barreto e os investigadores Leonardo e Pinto.

A PRISÃO E FUGA INEXPLICAVEIS DE UM DOS AUTORES DA DESORDEM

Após ferir o soldado Mario Fagundes, "Juquinha" conseguiu fugir do café. Na rua Carvalho Souza, porém, os civis Sebastião Assumpção e Raymundo de Campos Filho se lançam em sua perseguição e o conseguem desarmar e prender. Nessa occasião o preso esboça uma reacção, saindo ferido na cabeça.

Tambem o "bicheiro" Avelino, gerente do banqueiro Aniceto, é preso e conduzido, em companhia de "Juquinha", á delegacia do 24º districto. Lá o commissario Maia, a pedido do advogado de Avelino, de nome Edmundo Vieira, solicita uma ambulancia da Assistencia.

A ambulancia leva Avelino, com a ordem de entregal-o a policiaes, que o esperam na rua Carolina Machado.

Effectivamente, param na rua marcada e Avelino salta da ambulancia em companhia dum soldado que o acompanhára, mettendo-se, ambos num taxi em que os esperava já o advogado.

E o facto é que Avelino não appareceu mais nem na Assistencia, nem na delegacia...

Quando examinava uma pistola carregada...

Apresentando um ligeiro ferimento no segundo dedo da mão esquerda, procurou, hontem, o Posto Central da Assistencia, para ser medicado, o nacional Laurindo Francisco Monsores, residente no morro da Coudelaria numero 63.

Interrogado a respeito, disse elle que fôra victima de um lamentavel accidente.

Tendo adquirido uma pistola, estava a experimental-a, quando succedeu a mesma disparar, ferindo-o de leve.

Após os curativos, Laurindo retirou-se.

A policia não teve conhecimento do facto.

NA HORA DO CAFÉ MATINAL, O TELHADO DA CASA DESABOU

TRES PESSOAS LIGEIRAMENTE FERIDAS

Desde cedo que a azafama na casa da estrada do Engenho da Pedra n. 104, em Bomsuccesso, era grande.

As crianças, entregues ás travessuras proprias da edade, corriam de um lado para outro, esperando ansiosas a hora do café matinal.

Os seus paes e demais parentes entregavam-se aos affazeres da casa.

Tudo preparado, foi servido o café.

A' mesa, na mais franca alegria, sentaram-se o empregado da Companhia de Obras e Construcções, Esmeraldino Barbosa da Silva, o chefe da casa, sua esposa d. Lucrecia Barbosa da Silva, seus dois filhos Luiz Carlos e Léa, respectivamente de 4 e 6 annos de edade; Maria de Lourdes Pereira da Silva, sua prima, que ali está passando dias e a menina Yara Ferreira Horta, de 4 annos, filha de Maria Joaquina Ferreira Horta, moradora á rua Faro numero 27.

O chefe da casa, servindo-se rapidamente da refeição, retirou-se logo em seguida.

As demais pessoas permaneceram á mesa, quando subitamente foram sobresaltadas, com um forte ruido.

Attonitos, sem saber o que occorera, todos abandonaram a mesa, e deixando a sala de jantar, correram desordenadamente para pontos diversos.

A esse tempo, ouvia-se um fragor mais forte. Era o telhado da casa que desabara.

Gritos de soccorro partiam de todos os pontos.

O panico que se fez era grande. As crianças choravam e gritavam desesperadamente em quanto d. Lucrecia e Maria de Lourdes procuravam romper os escombros para chegarem até aos menores, pois pensavam estar os mesmos feridos.

Serenados os animos, feita a calma, poude então ser verificada toda a extensão do succedido.

A Providencia fizera com que as pessoas da casa não ficassem soterradas sob o peso do telhado.

Estavam apenas ligeiramente feridos d. Lucrecia, seu filho Luiz Carlos e a menina Yara.

Chamada a Assistencia da Penha e avisados os bombeiros de Ramos, ao local compareceram: uma ambulancia sendo os tres feridos pensados e os bombeiros, que verificaram não ter ficado ninguem sob os escombros.

A policia do 25º districto tomou as providencias que o caso exigia.

Quando carregava uma trouxa

Os soldados do Exercito ns. 491 e 461, de serviço na Estrada Rio-Petropolis, na madrugada de hontem, suspeitaram de um individuo, que carregava uma trouxa.

Chamado a explicações, o suspeitado não soube dizer a procedencia do volume que carregava.

Revistado o mesmo, foi verificado que o seu conteudo eram objectos furtados, taes como sapatos de senhora e outros objectos de uso.

Tudo foi appreendido e o ladrão que deu o nome de Edmundo Custodio, foi recolhido ao xadrez do 21º districto policial.

Na garage da Policia Central

Como chauffeur da Policia Civil, que é, Joaquim Gonçalves Carneiro, de 35 annos, residente á rua General Caldwell, numero 314, conversava, hontem, na garage da alludida repartição, com outros collegas.

Em seguida a ouvir o disparo de um tiro, o motorista Joaquim, sentiu-se ferido no calcanhar direito, sem no emtanto saber de onde partira o tiro.

Soccorrido pela Assistencia, o ferido recolheu-se á residencia.

Não póde funccinar o Gremio Recreativo Madureira

Para divertimento de suas familias, varios negociantes estabelecidos em Madureira resolveram fundar uma sociedade, que recebeu o nome de "Gremio Recreativo Madureira". O sr. Alvaro Soares Faria, presidente eleito da nova associação, procurou obter a respectiva licença na policia para o perfeito funccionamento da mesma.

Acontece que, apesar dos esforços empregados nesse sentido, o sr. Alvaro Soares de Faria não conseguiu das autoridades policiaes a necessaria autorização, sob a allegação de que o local escolhido para a installação da séde da alludida sociedade era zona residencial.

Nessas condições, viu-se o referido senhor, que é tambem conceituado negociante de madeiras naquella localidade, na contingencia de dar esta satisfação aos seus associados, afim de que os mesmos tenham sciencia da não continuidade da referida sociedade familiar.

THEATRO RECREIO --- HOJE --- A's 20 e 22 horas

"O Martyr do Calvario"

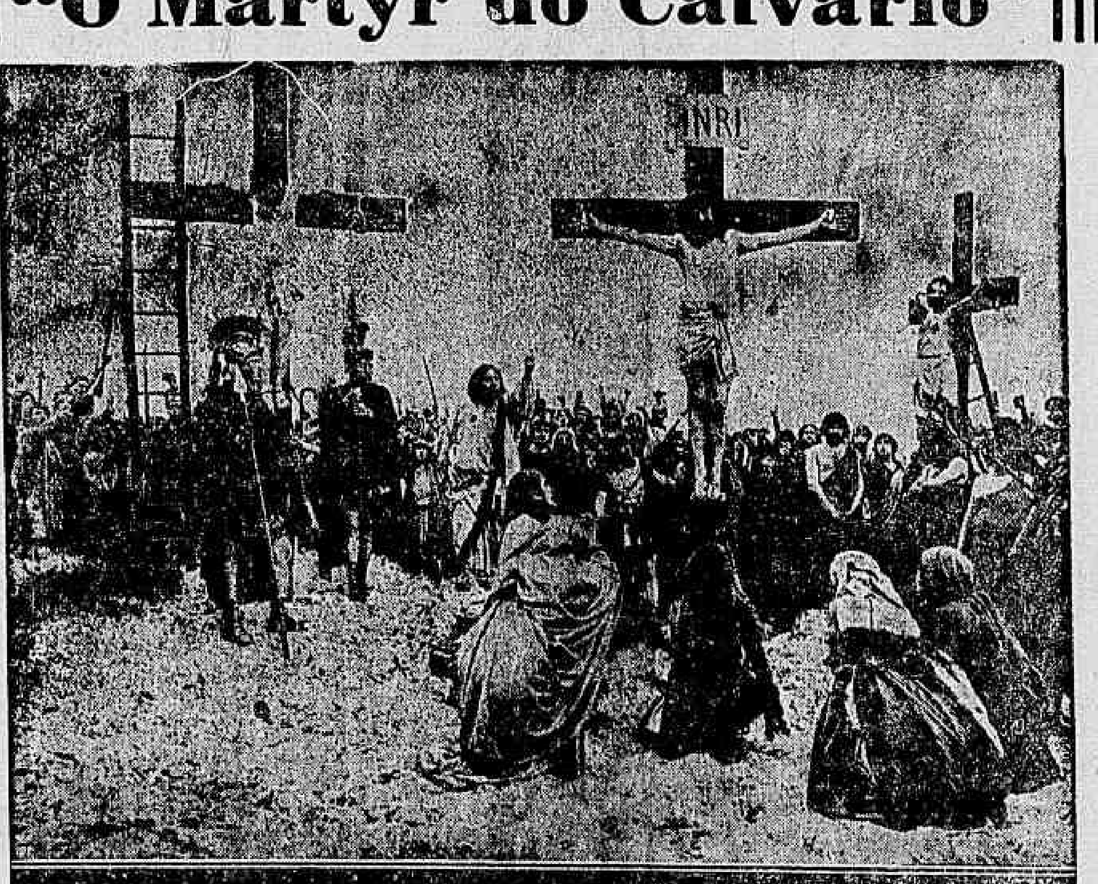

16 quadros de incomparavel belleza do immortal escriptor EDUARDO GARRIDO

Com ITALIA FAUSTA em *Virgem Maria*

JOÃO FERNANDES em Jesus — ITALA FERREIRA em Magdalena — JOÃO DE DEUS em Pilatos — LEOPOLDO PRATA em Judas e todo o esplendido conjunto da Companhia e numerosa Comparsaria!! —— MONTAGEM NOVA

AMANHÃ — A's 16 horas — Em unica MATINE'E e ás 20 e 22 horas

"O MARTYR DO CALVARIO"

SABBADO — A's 20 e 22 horas — Primeiras representações da revista de Cesar Ladeira

"PAREI COMTIGO!"